京城日報
夕刊
五月二十九日(火)

宮內省御用達
祐
キツコーユウ

馬賊襲撃事件
愈重大化す
混成旅團を先づ急派
對應策着々進む

○○方面の策動と觀せらるる馬賊の我プロペラー機襲撃事件は拉去された若林中尉夫妻の消息全く不明にして馬賊の如く中尉の處置が重大となれば軍當局としては軍の威信を保持する上においても斷乎たる行動を執ることに決し、數日來協議を遂げた結果 龍山及び平壤聯隊は混成旅團として滿洲に出動し、兵力の手薄となつた關係上羅南師團より兵力の龍山集中を企畫し、對岸の形勢如何によつて鐵道或は自動車動員を行ひ直に出動する準備を整ふることになつた、咸興聯隊の一ケ大隊および山砲小隊は廿八日午後六時龍山着、又羅南聯隊の二ケ大隊および機關銃隊は廿日龍山着に出動計畫を決定した、これにより第一次派遣部隊において現地當局の要求した的兵力を保護し得ぬ事態とならば事件はこゝに時局問題となつて重大化する際である

若林中尉の夫人は無事

【軍司令部入電】若林中尉と共に安否を氣遣はれてゐた同夫人は中江鎭守備隊に收容無事保護を加へてゐる旨二十八日午後十時軍司令部に入電があつた、なほ若林中尉の消息は不明である

飛行隊陸上勤務員
國境方面に急行す
飛行根據地設置の爲と傳へらる

【平壤電話】平壤飛行隊陸上勤務員○○名は廿九日午前六時十八分平壤發列車で北行した國境附近に飛行根據地を設けるためと傳へられてゐる

軍需品の輸送と看護

【平壤電話】[illegible]および衛生品を輸送するため平壤から北鮮へ、鎭南浦から大連の自動車を借り入れ[illegible]された、又衛生材料[illegible]一行○名は二十九日午前六時十八分發列車で北行した

中村旅團長今朝出發

【平壤電話】國境方面派遣混成旅團長中村少將は部下○○名と二十九日午前六時十八分平壤發列車で國境方面に向つた

いても支那人は遙かに朝鮮人に及ばぬ米穀の産地も殆へその主要[illegible]の勢力では至るまで[illegible]未だ[illegible]となつて[illegible]荷してゐる状態で

◇……將來 の間島はますます朝鮮と關係が深くなるだらう[illegible]に氏は京城に一泊し本府訪問、打ち合せの段取りのはず

龍山に集中の
七三聯隊部隊
廿八日午後羅南出發

【咸北城津特電】[illegible]歩兵七十三聯隊第三大隊[illegible]下士卒一百五十名、馬十一頭は[illegible]廿八日午後一時五十分[illegible]同七時七十分[illegible]その他に見送られ[illegible]廿九日午前五時[illegible]龍山に向ふはず

討伐の困難は
豫想以上だ
將來朝鮮との關係は益々深い
間島總領事急ぎ歸任

【釜山特電】[illegible]二十九日[illegible]ぎ北行したが、あたかも[illegible]ける[illegible]目をひいた、鈴木[illegible]氏は語る[illegible]匪賊を根絶する[illegible]には地形が地形であるだけに骨が折れる、殊に[illegible]江上流安豆[illegible]附近より以北は密林深く山は險組で討伐の困難な事は想像以上である、

るから討伐に相當の期間がありこの邊の呼吸がむづかしい所であらう今回[illegible]して來た匪賊は何處の[illegible]に屬するか不明であるが、彼等は長白山脈の密林の奧に[illegible]のため犯罪を[illegible]しながら[illegible]となつて各部落を[illegible]するのである

◇……目下 の間島には約四十萬の在留朝鮮人がをり支那人は八萬位にすぎないので朝鮮人[illegible]も殆んど見られず、五十[illegible]平原の中[illegible]が[illegible]

◇……詳細 の事は未だわからぬが[illegible]を要求することゝ思はれ[illegible]

不戰條約回答文手交

出するマツクヴエー氏と田中外相

外務省[illegible]二十六日[illegible]マツクヴエー氏に手交された（寫眞はこの歷史的[illegible]）

貴族院の共同聲明は
實現困難と見らる
優諚問題と研究幹部
各派の歩調も之で紊れるか

【東京電報】優諚問題に關し公正會は率先して田中首相[illegible]の火蓋を切り聲明を發表して[illegible]各派に[illegible]を求め共同動作を期してをり[illegible]同和の態度は二十九日臨時總會で決定するはずであるが、貴族院の最大多數派たる研究[illegible]

なる交渉もなく溝口伯の如きはこの際貴族院として共同聲明をなすが如きは不穩當なりとの意見を有しをり、更に強硬なりと傳へられてゐる火曜會も實はその態度を決しをらず、近衞公の如きその強硬なりと傳へられ[illegible]を表明するが如きは殆ど[illegible]と見らるゝに至り一頓挫の姿である

をなすことに決定した、ここにおいて火曜、公正[illegible]は研究會を[illegible]せんと[illegible]んでゐる、かくて今や研究[illegible]優諚問題を中心として會內[illegible]分れ幹部の[illegible]れんとする兆がある

革新派強硬

【東京電報】二十八日研究會の常務委員會において貴族院からは共同による優諚問題調査委員會設置を提議するに決したが、これに對し會內革新派は政府問責の[illegible]を唱へ[illegible]にこれに反對し幹部の措置を非難し同會は又々紛擾の[illegible]を繰返す兆がある、即ち革新派は近く會內多數の同志を糾合して有志會を開く模樣で、その結果或は革新派は公正會提議の政府問責共同聲明に參加するに至るかも知れない

溝口伯の提議で
先づ眞相を調査
各派に溝口伯問責の聲起り
研究會も兩派に分る

【東京電報】二十八日の研究會常務委員會において溝口伯は、火曜、公正會の提議が政府問責に關する共同聲明の公正なるにも拘らず故意か過失か右は各派眞相調査に關する共同聲明の提議であると報告したので、常務員會は右溝口伯の報告に基づき研究會の態度を協議した結果、共同動作には直に應ぜず眞相探究に關する各派共同調査

警察部長會議 第二日目

警察部長會議第二日は前日に引續き淺利局長統裁の下に本府第一會議室に開催、前日その他各局部長及關係者を網め[illegible]を[illegible]して熱心に傍聽する、直に日程指示事項につき局長より說明あり終つて正午休憩、午後は諮問事項の協議に入つた

土地改良 技術官會議
各道希望事項

卅日から四日間開催の各道土地改良技術官會議は三十日[illegible]

治維法改正
は姑く保留か
優諚問題や黨內問題解決後と
首相鐵相の意見一致

【東京電報】田中首相は廿九日午前九時四十分鐵相官邸に立ち小川鐵相を官邸に招き治安維持法改正案等につき二十八日緊急閣議の顚末および同日午後閣議と會見の[illegible]小川鐵相が政友會を代表して打[illegible]に對する黨內の形勢につき報告ありたる後をつけて意見を協議した結果、治安維持法改正には上程せず優諚問題、黨內問題の解決を待ち解決するに略々意見の一致を見た

から四日間土地改良部長統裁の下に總督府第一會議室において開催さるるが、卅日は部長の指示訓示があり卅一日以後は協議・打合せ事項であるが、本會議に對し各道から提出した希望事項は左の通りである

各道希望事項
一、土地改良事業補助の範圍擴張の件（忠北）
二、土地改良補助增加の件（慶南）
三、水利組合豫定地踏査の件（忠北）
四、土質調査機關の設置（慶南）
五、土地改良令實施に伴ふ地方職員の增配（慶南）
六、國有未墾地處分事務に從事する職員增配及旅費別途配當に就て（咸南）
七、組合費を勞に依り納入せしむることゝし其の[illegible]に付その實行及費用支出方法（咸南）
八、代行契約締結せざりし時の處理方法（咸南）
九、水利組合創立費借用の件（慶南）
十、土地改良事業測量調査代行手數料の內規制定方（咸北）
十一、測量設計代行契約條項中第五條の改正方（咸北）

諒解を得べく
翰長より說明
＝共同調査に先立ち
貴院各派代表
首相と會見
今明日中に

【東京電報】優諚問題に關する貴族院方面の形勢を憂慮した田中首相は二十九日定例閣議開會前に各派の空氣につき各閣僚の意見を纏めた結果、貴族院側の共同調査開始に先立つて首相を說明する事となり鳩山翰長を午前十一時小笠原長幹伯の許に遣はせて優諚問題に關する眞相は政府の說明と一點の相違なく、此の間優諚奏請のことも絕對にない、之が證據としては廿二日夜水野前文相より提出してゐる文書がかくの如きものである、全文を熟讀したと言ふ事は單に前文相本

意の經過の一端として御覽に供しただけである」詳細なる說明をなして貴族院側の諒解をうる様依賴せしめた

【東京電報】鳩山翰長と小笠原伯會見の結果貴族院各派代表三名づつが今明日中に田中首相と會見、首相の說明を聽取することとなつた

日本との諒解
勸告有力
北伐政行のため
說かれる南軍有利說

【北京廿八日發電】蔣介石氏に對しこの際北伐を取止める第一便を果す勸告を排し[illegible]要求せる重要二項目
一、濟南事件に對し總司令蔣介石氏より正式に謝罪すること
二、責任司令官並に軍隊を處罰すべしといふ勸告が最も有力なる方面から行はれてゐる、然も中將の濟南[illegible]と共に具體化すべき模樣にあり日本との諒解成り南軍の津浦線による北伐可能となれば北軍の崩壞は矢張り津浦線にあるべく、この問題の解決が北伐成功の鍵を握る形も重要な點でその點は重視されてゐる

山東省政府
泰安に正式に成立

【北京廿八日發電】國府の山東省政府は二十九日泰安において正式に成立する事となつた

濟南の秩序
未だ回復されず

【濟南廿八日發電】日本側の濟南銀行はすでに開始せるも正金は未だ表向き業務を執らず、中興、交通兩行は二十八日より開店せるも形式のみで一般商人は未だ開店出來ず、又市外には土匪馬賊はびこり毎夜銃聲を聞く始末で、日本軍は支那側を督勵して秩序回復にあせつてゐるも何時本軍の引きあげ出來る程度に至るか前途は寧ろ悲觀

兩政務次官
持廻り閣議で決定
廿九日上奏す

【東京電報】政府は二十八日午後七時の持ち廻り閣議で左の如く決定二十九日上奏の手續きをとることになつた

遞信政務次官 秋田清
任內務政務次官
任遞信政務次官 廣岡宇一郎

在留民錦州へ引揚ぐ

脅されてゐる

【北京二十八日發電】在留民十七名は廿六日北京錦州へ引あげた

支希條約
外交部で承認

【北京廿八日發電】廿六日パリにて支那公使陳籙氏と駐佛ギリシヤ公使との間に調印された支那ギリシヤ友交條約および附屬說明文書は外交部で正式承認した

東印度
國王薨去

【パリ廿八日發電】東印度ブツコタ國王ラジアー、トンデイナム殿下は當市で二週にわたり脚疾患の手術を受けられたが容態急變し遂に薨去された

鎭二浦開港
促進陳情

【鎭二浦特電】鎭二浦開港期成會は現促進のため石[illegible]以外三名は二十九日出發上京した

濱口總裁歸京

【東京電報】濱口民政黨總裁は六月一日の民政黨議員總會に臨むため廿九日午後三時半東京驛着列車で歸京した。

始政博覽會計畫
大委員會を設ける商工課の意向
立案された基礎案

朝鮮總督府主催で京城に開催される朝鮮博覽會計畫の十萬圓は六月一日から使用しうるので商工課では着々準備を進めてゐる、商工課の意向としては各局部、民間有力者を網羅した委員會を設け、これを總攬機關として總ての計畫を決定し、執行機關として現課がこれに全力を注ぐことは勿論、課員の增員をなし事務の遂行をはかることにしてゐるが、商工課で本年中に全くの計畫と準備を終へ明年度に入れば直に實行に着手することになつてゐるが、商工課では博覽會計畫の大要を各局部に配附した、それによると左の如きものである

會期	九月十二日 十月三十一日
場所	景福宮及び神武門外地十萬坪
會場	新設八千二十坪
內譯	
朝鮮產業館	二八〇〇
內地產業館	八〇〇
審勢館	三〇〇
教育衛生館	三〇〇
米の館	二〇〇
社會經濟館	三〇〇
電氣及機械館	五〇〇
交通土木建築館	五〇〇
陸海軍館	三〇〇
畜產館	三〇〇
水族館	三〇〇
パノラマ館	三五〇
美術館	三〇〇
考古館	七〇五〇坪
▲その他の建物	
事務局	二〇〇坪
演藝館	三〇〇
野外演藝館	五〇〇
活動寫眞館	一〇〇
音樂堂	一〇〇
賣店	一〇〇
郵便局、受付、切符賣場等	二〇〇
計	九七〇坪

▲既設建物の利用 式場、宴會場、接待場、貴賓室、博物館及び倉庫

右の外內外各地に於ける博覽會に際し朝鮮總督府で朝鮮館を設けた所に自慢特設館の設置を慫慂すること〔豫定〕

▲官公設特設館 樺太、滿蒙、南洋、北海道、福岡、東京、大阪、京都、山口、安東、間島〕

▲民營特設館 內地の有力な會社に民營特設館を設置せしむ

審査 內地よりの出品物は審査せず、朝鮮の生產製造品のみ審査すること

協贊會 觀覽團體の便宜を圖り、又各地よりの觀覽者勸誘等に當るため協贊會を設け活動せしむ

入場人員 百萬人

入場料 大人三十錢、小人十五錢▲團體大人二十錢、小人十錢▲平均二十二錢五厘その他旅客貨物の運賃割引をなさしむること

學者連が會合して
優諚問題を研究
發企者案內狀を發す

【東京電報】新渡戶稻造、穗積重遠[illegible]一、杉森孝次郞三氏は優諚問題に就き三十日午後五時より東京會館に招く筈の會合を設け[illegible]末弘、松波、姉崎、長谷川、小野塚、三宅、その他各博士および大學教授にそれぞれ案內を發した

辭令（廿八日附）

本府警察官講習所教授兼本府事務官 高安彥
免本官專任朝鮮總督府事務官

任朝鮮總督府典獄補 野村光雄
總督府典獄 開城少年刑務所長（五等）
任朝鮮總督府事務官 鈴木チヨノ
（京城第二）朝鮮公立高等女學校教諭（七等）
任朝鮮總督府理事官 愼鎭淳
同 北道在勤を命す（八等）
補開城少年刑務所長 本府典獄 不動碇太郎
補全州刑務所長 同典獄補 關田吉平
補金泉少年刑務所長 同典獄 吉野健市
補京城第二公立高等女學校教諭 同典獄補 力武竹一
佐賀地木官（各道） 郡守 朝鮮河原長治

農會副會長
任免

三十日附左の如く任免があつた
京畿道農會副會長を命ず 松井房治郞
同副會長を免ず 井上清

地方郵便局長異動

江界局長 沙里院局長 七尾正則
沙里院局長を命ず 鎭二浦局長 池田寬治
鎭二浦局長を命ず 元山局在勤 橋本又男

……會……

早大柔道部歡迎會 入城した早大柔道部長後藤氏以下部員十五名歡迎のため早大京城校友會では卅日午後七時より長谷川町金谷園において歡迎會を開く、希望者は事務所に申込み會費二圓當日持參すべしと

……人……

◇福原俊丸男（朝鐵副社長）入城挨拶の爲め二十九日本社來訪
◇東條正平氏（朝鐵取締役）同上
◇大野育三氏（三千浦實業家）同上
◇川添種一郞氏（朝鮮商工會社長）二十八日夜入城天日機へ
◇野口遵氏（朝鮮水電會社々長）同上
◇石川英一氏（大阪實業家）同上
◇塚本喜胤氏（東京實業家）同上
◇山本彥一郞氏（島根縣實業家）同上
◇山本鎭南法務官 廿九日朝入城同上
◇長澤鎭海參謀長 卅日朝入城同上
▲韓圭復氏（忠北知事）廿九日朝東城歸任
◇今永茂氏（春川醫院長）二十八日夜入城備前屋旅館
◇大木良策氏（朝鮮煙草重役）二十八日夜入城備前屋旅館へ
◇楠木喜兵衞氏（鮮銀群山支店支配人代理）同上
◇三隅袈一氏（朝鮮煙草重役）二十九日朝入城備前屋旅館へ
◇文部省派遣支那朝鮮教育視察團一行十四名二十八日入城笑福旅館へ投宿三十日夜十一時十分發北行の筈
◇山本誠藏社長 二十九日午前九時十五分京城驛發退城した途中奉天に下車して大連に赴任
◇加藤鮮銀總裁 二十九日午前九時十五分京城發大連に直行
◇尾上榮邦氏（大日本角力協會）恒例の日本大角力來城のため先發して、分島周次郞氏と共に廿九日本社來訪

劍俠艷魔は

本日休載

あすの天氣〔30〕
曇一時晴

高氣壓は本邦の東海上より半島に瓦つてゐる北支那は氣壓の配置不安定となつて來た南東風あり其の他は天氣がよく溫度は昨朝より四五度高い明日は曇り勝ちである

豫報	氣溫
曇一時晴	廿九日正午
	廿八日最高
	廿八日最低

資本金 一億五千萬圓
株式會社 安田銀行京城支店
本店 東京市麴町區永樂町二丁目
支店 釜山 仁川 平壤 其他內地 百四十二ケ所

金銀地金買入
京城明治町
德力出張所

公認 自動車運轉士養成
◎現代的新職業ニシテ將來有望◎修業容易◎無試驗入學◎
◎校舍新築設備完全教授親切朝鮮唯一ノ模範的自動車講習所
京城府岡崎町 朝鮮自動車研究所

實用新案第一〇九八一號 船形ロストル出現
（構造說明）圖に示す如くロストルの全體を船底の如く弧狀形にして裏面に山狀形の溝を穿ち且つ適當の間隔を設き表面より裏面に通ずる數個の孔を穿ちある故に空氣の流通良く完全燃燒の作用をなす
本品は鑄油間の防ぎ幾多の苦心と長年實際研究とに依り完成されたるものにして從來のロストルと全然其の趣を異にし永ずの經濟、時間の短縮價格低廉普通ロストルの試倍以上使用出來得る點に於て他品の絕對追隨を許さずに文化的理想の逸品なりと試に御使用あらん事を
特別販賣店募集希望者至急申込レタシ
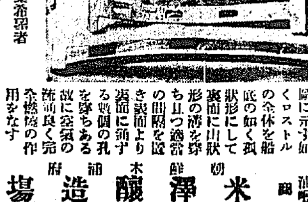
醬油 味噌 醸造元 米澤醸造場
電話本局一四四一番・振替京城三五二〇番

治療界ノ新威タル驚異ニ依ル病苦ニ脫シ難キ人ハ來會アレ
日光ノ威力ハ絕大ナリ 高山ニ於テ治療スル等
太陽光線療法普及會
血液循環療法研究會

至急 高級技師採用
時計技師最モ優レシ手腕家三名採用履歷書至急送ラレタシ給料ハ腕ト共ニ高級ヲ望ム
時計貴金屬寶石眼鏡 山田洋行
南滿洲撫順西五條通 電話一二七番

慢性胃腸病に
デブース氏錠
今晚のんで明朝の御注意に容體
東京 大阪 白木屋 其他 各地知名藥店にあり
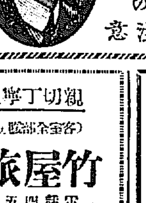

親切丁寧 主義（客室全部ガス設備）
竹屋旅館
電話四五八番
平壤府旭町

皮膚泌尿花柳病
醫學博士 渡邊晋
京城黃金町入口 日本生命裏
診察 十二時半マデ及ビ夕刻

煙草 パイプ ハッカ
アイボライト セルロイド
ガラリスト ゾオリテ
木 牛骨 ブライヤー
水 象牙
（型錄呈）見本（煙草用拾種 五拾錢 ハツカ用五種 四十錢）
大阪市住吉區天王寺町吉野通一丁目
吉田商店
振替大阪五〇七二三

女性の牙城へせまる 勇ましき男性解放の示威
敢然起つた西藏の新人 數多同志を糾合して

【カルカッタ發聯合通信】世界の秘密國といはれる西藏は數千年來の女權男卑で一妻多夫制が行はれて居るが世界的風潮は遂にこの國にまでをもゆり動かし最近その首府ラサッコに女權反抗男子解放の大示威運動が行はれた。

參加者 は勿論青年連中で數百人で隊伍をとゝのへ「全世界の男子はこの女子を管理して居るのに何ぞ我チベットのみ然らざるか」とか「一夫一妻制擁護」「一婦多夫制打破」等の勇ましかく標語を記して大旗小旗を振りかざし市中をノタリノタリと練廻りて女性達の心膽を寒からしめ、政權を一手に握るラサッコ國へ左記五項を請願した。

一、一婦は既に一夫を守るべし

二、妻に死なれた夫に再婚を許すべし。現在の制度は夫に死なれた妻は再婚しうるも妻に死なれた夫は再婚するを得す・いひなづけに死なれた男も又他婦と婚約をなすを得ず」

三、妻が夫に迎つて婿となす習慣を廢せよ。

四、夫婦むつまじからざる者は離婚し重ねて配偶を求むる事を許せ。

五、妻が不法行爲をしたる時は夫はこれを離婚しその罪狀を公表する事を許せ。」

しかしてその

請願書 にはわれ〳〵男子は堂々七尺の身を以て、婦人の前に低頭せんやとか兄弟等よわれ等は妻の隷屬を受け日夜牛馬の如く勤勞し血と汗に換て得る工賃を得て歸れば妻は終日家にありながら何等われ〳〵を顧慮せずその工賃を消耗するのみ。われ等は夫と稱するもその實奴隷と異る所なしなどと悲憤激越な文句でつゞられて居る。運動の首謀者は陣毛吉といふ人でこの男はチベット名家の毛皮の貿易を營み親く外國の事情に通じ支那政府を行習して他國の事情を知りかつ一年一回歸國するが元來十人の夫をもつて居た彼の母は彼が毎年歸國する毎に新夫一人あて殖へて居るのに

憤慨し 同志をはからひ敢然この運動を起こしたのである

衰へる容色に 世の推移を嘆く
こゝトルコでは 多妻廢止の哀しみ

【コンスタンチノープル發聯合通信】ハレムの奧深く幾千のトルコ美人が浮世を知らぬ後宮の花と咲いた昔の夢・世は共和の近代的國家となつて公然の多妻制度も一度に廢止されてしまつたので適當な婚期の女性は日に多くなるも近代の世界的流風は

遠慮 なくトルコの女性を吹き捲くり、今や 國をうるに耻なきオールド、ミスの數は年々殖へ急速な勢ひで激增しつゝある」

かくそのかみはおそくも二十前にはお嫁に行けたトルコの女達が一人むなしく衰へる自分の容色をかこたなければならない事となつた原因は大體次ぎの樣な事情に基づくものらしい

(一)多妻制度の廢止(二)生活費の暴騰(歐洲大戰前に比しおよそ二十倍の高騰である)(三)ギリシヤその他の國と戰爭の結果多數の若い男子が戰死したので適當な婿さんの候補者が非常に少くなつたこと

この樣に若いトルコの娘さん達が結婚難に苦しんでゐる一方活潑なモダーン、ガール達も

猶豫 なく新トルコの表面に現れ各種の職業について經濟上の獨立をはかり近代女性の最大特徴の一つは獨身生活だとばかり心行くばかり自由な空氣を呼吸してゐる

江景の釋尊降誕會

江景の讃佛會では廿六日灌佛寺および鷄龍山では廿六日釋尊降誕會の花祭りを施行した

先王御遺牌移御の 袝廟祭を御執行
【廿一日から七月八日迄に】 李王殿下も御歸鮮

孝寧殿に奉安しある先王の御遺牌を宗廟に御移しになる袝廟祭は來たる五月卅一日裕陵の神御帷床合祭の祭儀から七月八日璿源殿の酌獻禮までの間にとり行はせられるが李王殿下には七月頃御歸鮮の上御親祭遊ばれる御豫定であるなほ祭祀御日程は左の通り

袝廟及各祭享日時御豫定

裕陵	神御帷床合祭	五月卅一日午前十一時(陰四月十三日)
裕陵	[illegible]	同日同時行
宗廟	純明皇后に徽號告由祭	六月廿二日行(陰五月五日)
永寧殿	同上	同日
孝寧殿	同上	同日
懿孝殿	同上	同日
懿孝殿上册寶		同日午後二時
純明皇后改題主		同日同時
懿孝殿改題主後告安祭		同日午後五時
孝寧殿親祭		六月二十四日行(陰五月七日)
宗廟	袝廟告由祭	七月三日行(陰五月十六日)
永寧殿	同上	同日
孝寧殿	同上	同日
懿孝殿	同上	同日
璿源殿	純宗御眞奉安告由祭	七月五日午前九時(陰五月十八日)
袝廟告別習儀		同日午後一時
孝寧殿	袝廟告動駕祭	七月六日午後八時(陰五月十九日)
懿孝殿	同上	同上
孝寧殿	袝廟御進發	同日午後一時
懿孝殿	袝廟御還御	同日午後四時
宗廟	袝廟禮	同日午後八時
宗廟	袝廟及別大祭	同日午後九時
永寧殿	同上	同日同時
功臣位祭		同日同時
純宗御眞	璿源殿奉安	七月八日午前九時(陰五月廿一日)
璿源殿	酌獻禮	同日午前十一時卅分

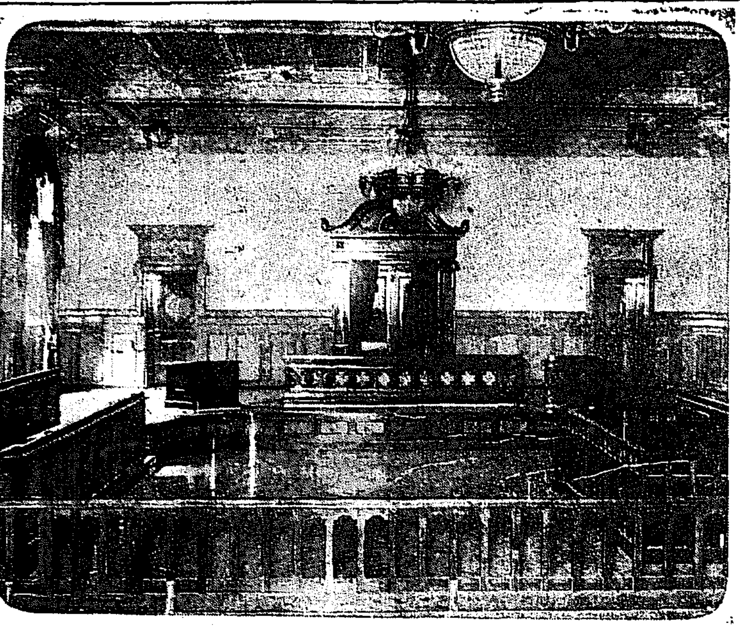

陪審法廷成る

今秋より實施される陪審法の陪審公判廷は豫て京城地方法院刑事部大法廷を改造中の所約一年の日子を要してこの程全く完成した、正面は裁判長、左右が陪審判事、一段下の右側が被告席となつて一段高い所が陪審員の席となつてゐる

一千萬弗の 分娩料を要求
夫を虐待する 標本的な惡妻

【ニューヨーク發聯合通信】米國で財産家として名高い夫を持つて居る大富豪セバスチアン、クレスチと稱する男が最近美しい女房のドリスを離婚したがその離婚訴訟が結了したので數ヶ月間秘密にされてゐた離婚の原因なるものが暴露された。そしてその中に男の醜態として振り撒つてゐるのは女房から良人に對して

『子供を一人生んだら一千萬ドル貰ひませう』

といふ要求をあらかじめ提出したことで富豪が遂に分娩料を支拂ふ習慣は如何に傲天下のヤンキーの世界にもかつてない例だといはれてゐる。殊にその金額が一千萬ドルと聞いては如何に女房にのろいドル臣でも呆然たらざるを得ない譯である。又ある時は富豪の眼の前で聖書をふり廻しながら、

『サア金を出すか出さぬか出さぬならどうするか見てをれ』

といつたやうな罵詈雜言を浴びせる。尤もこの男が富豪中に發つてゐたものと見えて結婚前にも三百萬ドルに相當する公債を與へて大いに歡心を買つたといふから驚嘆から愛毛を剝まれてゐたに相違ない因にドリスはクレスチと結婚する以前ハードンといふ良人があり同じく盛んに富豪を操縦したといふ相當の腕まへである

百廿萬圓の 版權侵害料

【ボストン發聯合通信】昨年五月廿日から廿一日にわたつてニューヨーク、パリ間の無着陸大西洋横斷飛行に成功したリンドバーグ大佐の勇名は當時全世界に喧傳されたが同大佐の飛行體驗記を逸早く入手して大々的に掲載し販賣方の特權としたニューヨーク、タイムス紙は今回當地のハースト系の發行者たるボストン、イーヴニングアメリカン紙のニューイングランド新聞出版會社を相手取り右特種の版權侵害に對する損害賠償金額六十萬九千五百六十五ドル(約百二十一萬九千百三十圓)の請求訴訟をボストンの裁判所に提起した。この種の損害賠償訴訟としてはレコード破りの高價な請求であるがニューヨーク、タイムス紙の主張する所は同紙は昨年五月十三日リンドバーグ大佐と獨占飛行の手記を獨占する契約を結び、飛行成功後同紙が右の記事を掲載した所、ボストン、イーヴニングアメリカン紙は五月廿三日と廿四日の兩日にわたり右記事の全部を無斷轉載し同紙に損害を與へたといふにある。

新綠の 金剛へ
廻遊切符は 割引がある

萬二千峰の奇巖と幽邃限りなき溪谷とが錯綜した金剛山の自然美は天下無比で探勝客は年々激增し昨年の如きは一萬人を超えるといふ盛況さであるが、鐵道局ではなほこの上にも探勝客を殖やしたいと力こぶを入れてをり特に京城から自動車、汽船と連絡して探勝往復および廻遊の各種切符を發賣し、團體旅行者には汽車、電車賃三割引、團體旅行の場合には汽車、電車賃五割引の上に自動車賃二割引とする上に自動車や汽船の混む時には優先の取扱ひを受けられる樣にしてゐる。また山驛はこれまで六月一日からであつたのを今年から五月十五日に早めて新綠の金剛山が見られる樣にしたが、來年からは相當の犠牲を拂つても山驛を五月一日に繰上げて探勝客の便をはかりたいといふてゐる、なほ工事中のバンガロー式の旅館は七月中に竣成するはずであるが、客數は四つで手廣く山にふさはしいロングキャビンなのであるが希望者が多く一ヶ月百五十圓以上の申込者がすでに十余人に達してゐると(寫眞は海金剛の奇勝立石亭)

詐取した娘の 名譽をどうする
慰藉料を出せと 富豪同志の爭ひ

京城府武橋町二十番地林鍾鐵氏は辯護士某を代理人として京城府觀鐵洞百十一番地李東植を相手とつて東亞、中外、每申の三新聞紙上に於ける名譽回復および慰藉料一萬圓の訴へを廿六日京城地方法院に

提起 することになつた理由は被告李が十數年前林鍾鐵に對し自己の長男某と林の三女たる林夏媛との結婚を申込み林をして將來の融合上の地位より一切の結婚準備を做じせしめ、遂に飛落を得て日曲度結婚式を擧げ爾來林夏媛は同家の嫁としてその道をつくして來たのであつたが昨年一月に至り李東植が突然自己の長男に非ずして實たる李氏の子であると主張し親子關係不存在確認請求の訴へを京城地方法院に提起し去る五月十八日京城地方法院の判決の下に和解金十四萬圓を子の裝飾に與える事によつて共に親子關係不存在を自認するに至つたのでこの報に接し林鍾鐵は大いに激昂し被東植は十數年わが子林夏媛との結婚申込に際し妻の

連子 なるをもつて長男なりといつはりを述べ、詐欺をもつて結婚の目的を果したるのみならず、親子の禮を行はしめ、今更自ら親子關係不存在の確認の訴へをなすとは不都合だといふにある。よつて百數十萬圓の資產を有し社會的地位第一流の娘を詐欺をもつて結ひとつた被東植に對しそれによつて被る世間の評判、否名と、十數年家として努めた林夏媛に對して慰藉料一萬圓および名譽毀損に對する世間の評判を一掃すべく東亞、中外、每申の各新聞に三號活字を以て謝罪廣告をなすべく東植を相手に訴へ出たものである原告被告共に二百余萬の大資產家で社會的地位一流の

人々 であるだけに各方面から注目されてゐるがいよ〳〵六月十三日京城地方法院において李判事部の下に第一回の口頭辯論が開かれる事となつた

鮮展は あす限り
賣約決定は 五十八點

第七回鮮展は三十日を以て愈閉會するが、二十九日までの賣約決定數は五十八點その金額は四千二百余圓といふ巨額に達してゐる。入場人員は昨年の十八日目迄の二萬七千四百五十三人に對して二萬六千六百八十六人といふ成績を示して居るが特に目立つ點の數でもなく大體において例年通りの盛況を以て閉會することになつた。なほ出品作の搬出は閉會後七日間と限られてをり例年搬出が遲れる手數さに係員は困らされてゐるので本年は特に會期の都合もあり遲延に顧出して貰ひたいと係員の希望である。

イタリア號 依然、判明せず
アラスカに着陸か

【オスロ―廿八日發】ノビレ少將の飛行艇イタリー號はアラスカに着陸したとの電報がキングスベーから到着したが確報ではない

ミラノの信號 【オスロ―廿八日發】トロムソキー放送局長の證言する處によれば、ノビレ少將の北極探險飛行艇イタリー號よりの呼び出し信號として最近傳へらるゝものはその實イタリー號の搭載艇ミラノ號がノビレ少將に對し呼び出しをかけてゐたものでイタリー號の發信ではない

黑幕朴俊浩の 豫審終結す
國際共產黨の猛者 近く公判を開廷

本年一月京城に潛入し第一、第二共產黨事件のモーブルの一人として背後にあつて大活躍を試み黨再建に努めた、モスクワ共產大學教授、沿海州共產黨幹部、滿州高麗部長の肩書をもつ國際共產黨首領朴俊浩は治安維持法違反で京城地方法院に移送され同院において取調べを受けていたがいよ〳〵二十八日豫審終結をつげた、近く公判開廷のはず

重大犯か
三人力を有つ泥棒

【大邱發】慶尚北道迎日郡[illegible]住所不定朴[illegible](三一)は三人力を有するといふ强力で取調べの刑事に對してこれ位の手錠はいまでもねぢ切つて見せると豪語してゐた程の者であるが小さな窃盜で目下大邱署に拘留中を二十八日午前二時五十五分監房の入れ替をされたのを奇貨として自慢の强力で矢庭に監視の巡査を組伏せ押入を逃走し看守を突き飛ばして脫走したが警察を騷がせ[illegible]

モヒ窟に手入れ
十五名を檢擧す

最近に起こるモルヒネ中毒者の行倒をはじめ近く東大門警察管內の井戶端に數多く見せる中毒者によつて本町署では豫てよりその根絕のため活動中のところこの程モルヒネ密賣所を突きとめたので廿八日午後十時府內太平通り一丁目[illegible]李某(三[illegible])なる者の密賣所を襲ひ同所に集まつて麻醉の夢さめやらぬ中毒患者十五名を檢擧、現品、器にモルヒネ密賣用具五十圓余を押收して引揚げた。目下本町署では極力取調べ中であるがなほ前記密賣所はモルヒネの密賣所であると同時に中毒者の魔窟でもあつたものである

ホテル觀光 團を招待
ゆふべ大村局長夫妻で

大村鐵道局長および夫人は二十八日午後八時米國太平洋沿岸より來遊せるホテル觀光客數十名を食堂に招き盛大なる晩餐會を催した。大村局長はホテルの世界的なる傳統を指摘して歡迎の辭を述べ乾杯したるに對し一同を代表し萬歲を三唱してその好意を謝し和氣あい〳〵裡に十時半散會

鳥羽勝つ
對加奈陀

【モントリオール二十八日發】デ盃アメリカンゾーン日大對加奈陀試合第三日目シングル試合で鳥羽はライトを破り日本は第二對一で加奈陀を勝ち六月一日よりシカゴに開かれる日米決勝戰に參加の資格を得た

鳥羽 六六六[illegible]七 ―― 四一[illegible]六九 ライト

日米決勝戰
六月一日より三日間

【モントリオール廿八日發】日本對加奈陀デ盃戰第三日目においてはシングルスニゲームを得三對一で加奈陀を破り日本は米國と六月一日より三日間シカゴに於て決勝戰を行ふことに決した右決勝戰は六月一日より三日間シカゴに於て擧行される

聯盟野球戰
日程きまる

京城實業野球聯盟春季リーグ戰其後の日程は左の如く決定した

廿九日火 鐵道對京電 一回戰
三十日水 殖銀對京電 一回戰
二日土 殖銀對京電 一回戰
三日日 鐵道對遞信 二回戰
六日水 殖銀對遞信 二回戰
九日土 鐵道對京電 決勝戰

衛生上 便所には、必ず イマヅ芳香油をマキ 蠅、ウジを全滅し 臭氣を止められよ―

便所に撒布すれば、便所は芳香に滿つると同時に、防臭、殺虫消毒の効大なるを以て、衛生上是非實行されるがよい。これからは衛生上豫防となる。効力はカンプラ油、石炭油の二倍あり、又京城、各地の一流藥店に販賣。もし品切れの時は送料共一壜六十五錢を添へ大阪京町堀通二今津化學研究所(振替大阪六八〇八九番)へ御申込

第參期末貸借對照表 昭和參年四月參拾日現在

借方 未拂込株金 [illegible] 借付金 [illegible] 預金 [illegible] 地所建物 [illegible] 什器 [illegible] 合計 [illegible]

貸方 株金 [illegible] 借入金 [illegible] 積立金 [illegible] 前期繰越金 [illegible] 當期利益金 [illegible] 合計 [illegible]

右昭和參年[illegible]

大權株式競賣公告

京城府仁寺洞二百四十二番地[illegible]株式會社[illegible]

昭和三年五月二十九日

京城府南山町一丁目十七番地 京城地方法院執達吏 稲田勇次郎

魚釣具 授網 朝鮮水產共進會銅牌受領 朝鮮副業共進會銀牌受領

京城永樂町二丁目 吉備商會 電話本局三一四番 振替京城四三一八番

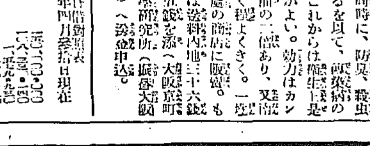
東京の洋服學校

授業料で教へて居る 作品を生地代實費で即賣 (六月十日迄)

小學男兒服 一、〇〇〇
小學女兒服 五、〇〇〇
防水マント 一、九五〇
生コート 九、〇〇〇
セビロ 一二、〇〇〇
レ[illegible]キン 一五、〇〇〇
チョッキ 二、〇〇〇
ズボン 二、〇〇〇

商人でありませんから返品と交換はいつでも隨意

洋服學校即賣會

入院隨意 內科 小兒科 上野醫院 院主 上野和夫 京城 黃金町一丁目 電話本局二五五番

東萊溫泉場 別館落成 溫泉御旅館 清楚閑靜 ●內湯設備完備 蓬萊館 電話長五番

淋病の神 永年淋病で苦しみ居る人は一時的効力の藥に迷はず淋病根治の神 ㊔快淋丸を一度服用あれ 其の大効に驚く

マルヨシ製藥所 平壤 電話一二三四
マルヨシ發賣元
マルヨシ支店
マルヨシ販賣店
マルヨシ販賣店

日下懸賞付大賣出し中 紫煙棚引くところ 蚊群全滅 ライオンかとり線香 巴形・渦卷形 大阪 山崎除虫菊株式會社

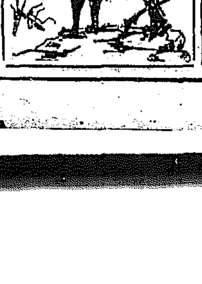

三越の商號變更

弊店儀從來株式會社三越呉服店の名を以て御引立相願ひ候處今般右商號中呉服店の三字を削除し

株式會社 三越

と相改め來る六月一日より實施仕候就ては右御諒知被成下今後一層の御愛顧を賜り度此段謹告仕候也

昭和三年五月二十九日

京城府本町一丁目三十二番地 株式會社 三越呉服店

漫畫小咄五十題（21） 松田壽雄

主人『大分雪が積つたやうぢや、どの位降つた計つて來い』番頭急いで庭へ出て見る 主人『どの位だ』番頭『されば深さは五寸ほど、幅は判りません……』

メートル法實施の 驚くべき進歩

內地の現狀を視察して

朝鮮メートル協會 岡崎量外氏談

私は先月の中旬から一ヶ月以上にわたつて內地各府縣における、メートル法實施の狀態を視察したが、その徹底の驚く可き程なことに驚いた。まづ帝國の全國度量衡大會に出席したが、これは何れの大會にもあるやうな

お定りの 會議だから省略し申上げることは他日に譲るとし大會終了後福島、茨城、新潟、東京、神奈川、静岡、京都、大阪、兵庫、愛媛、大分、福岡、山口の各府縣を視察したが、何れも官民相呼應して熱心に行はれてゐるのを見て誠に感激して仕舞つた。第一朝鮮では官廳でもたゞその係の人がやきもきする位さであるが內地では府縣知事自ら陣に立つて宣傳して居る。從つて府縣知事の管轄內において市町村は總てメートル法に改正せられて仕舞つたといつてもいゝ位に進んでゐて度量衡係のものは勿論警察、各課が是も氣持ちのいゝ位に連絡がとれて極めて積極的にメートル法を使用し指導の任に當たつてゐる。特に驚いた事は各村に至るまで指導係が立會をわすれずこれに當たつてゐるのは我の郷官の指導といふことの意識はこゝにあると聞かれる位であつた。こんな風であるからたとへ

小賣商の 府だが、東京大阪、神戸などの都市は統計からすれば八日八割は朝鮮米を用いてゐるはずであるにかゝわらず移入された朝鮮米は內地の米として賣出されてゐる。そのことは可なり一般的に知られかけて來た結果消費者間で盛んした『十五キロ』と『三十キロ』の袋入り白米がどんどん賣出してゐる。ところが、大阪邊などではこの小さい袋入りでは朝鮮米といふので

規格統一 は最も理想的に行はれてゐるとが縣營は一同の賞讃の的となつたこの完全な度量衡の時代を開かうとする努力は…

教科書に メートル法を採用し、鐵道省も近く一齊に改正するやうに目下非常な勢ひで準備が進められ、已に一部は實行されてゐる部分もある程である。こんな大勢にある內地において只一つの悩みがある。それは度量衡器の製作にあたり各地各縣にやつてゐるため規格の統一が出來ずこれが實際上におよぼす不利不便が少いことである。そこで今回大阪府廳において日本度量衡協會が主催して規格統一の講習會を開き全國各府縣の技術官達に技術者が集まつてこの問題について講習を受けたがその階上の調度においてはすでに平等制度が施されてゐる

せめて『六十キロ』入位のものを買出して貰いたいと希望してゐるやうで私は各地でそのことを與々聞かれた。話が脇道にそれたが、家庭と學校とが連絡してゐることなども非常なもので家庭のメートル化はこの子供の教育から漸徹されることも多いらしくそれ等は單に知識階級ばかりでなく一般細民階級にまでこの傾向であるのは驚くの外はない、すでに御承知の通り文部省はすべての

淵瀨におどる精 香魚の話

◇……短い生命を享樂し
◇……排他的な家族制度

六月一日から鮎漁の解禁となる。そこで鮎に關する事を調べて見るのも面白からう。一たい鮎は香魚とも書く如く、全身から得もいはれぬ香氣を發散するものであるがその肌の銀の色、背の如しの姿水ぎは立つた彼等が清澄な水中を

自由に 游泳する樣はまさに川魚の王とも稱すべき魅力をもつて居るそして數十尾が集團して生活するものであるが彼等は好物の硅藻の繁茂する場所を求めては移動するその群中に他群の一匹でも交らうものなら、怒りはげしく排他的の家族制度である。彼等の遊泳する樣を見てゐると如何にも爽快なる水中を謳歌してゐるかの如くに見えるが、個體鮎は

生命を 一年の間に思ふさまる享樂的な魚で、その短い樂しむ、水中を傍徨快活に游泳する樣は何等の遊び、何等のこだはりもないもののやうである。つまりそれは遊戯性から來るものであらう。彼等が鉤にかゝるのは鮎に誘惑された結果ではなく、むしろ鉤にたはむれた鮎にあたら命を人に與へるのだともいはれる。又それは鮎淵中に棲んでゐる鮎鮎と關する微細なる蟲を食むために鉤をそれと間違へるのだともいはれる、何れにしてもここには悪戯的ある青黄の下腹を流れる川に鮎を釣りあくる人の樂みもさることながら、ただ彼等の敏捷するさまを眺むる味さへもなは喜びをうるであらう。

童話 金の星

中島波奈子作

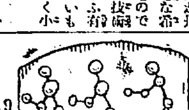

小學生は 約何キロメートルですと即座に答へたのにはこちらが面喰つた。又或る店屋の主人と話の序に米の値段におよんだがその老主人の返事は『十五キロ何錢といふ調子で一斗とか一升とかいふことは全く使用しなくては判らぬ位になつてゐる。米の話の

危險標識

などにも『この何メートル先は危險』といふやうになつてゐる。官廳側のこうした意氣込の反面に民間が又頗る熱心であるそれはあの非常な傾勢を一日も早くすてたいといふ自覺にもとづいた鐵の自發的要求であるから朝鮮の現狀と比較すれば雲泥の差である鐵道各の如きも各町村に開かれるが、それは各町村民が是非ともやつて貰ひたいと熱心な希望を申出て講習會が開かれるもので、その要求が多すぎるので萬の技術員なども引くらつてゐるといふ有樣、從つてその効果も著しいもので私は或驛前の町で何氣なく小僧の道をたづねたら、その

コスモス姫はそつとつぼを抱で來ました、さうして母樣を三度呼びました、さうして呼び出したのは眠り薬でした

謹嚴なく見張つてゐる門番の前で、コスモス姫は眠り藥をつけた手巾をそつとふりました、すると今まで威張つて立つてゐた番兵は

もよこ〳〵と、ぐり〳〵と、いびきを立て、眠りました、コスモス姫は喜んで今の内にと思つて家來と二人で門の中へはいつて行きますと、こゝにも大男が二人をりました

『コッ〳〵、鍵の許を受けて入つて來た』と

睨から欲しい眼らしながら又そつと手巾をふると、又グウ〳〵眠つてしまひました

コスモス姫はこふしてあふ入を眠らせて段々と奥へ入つて行きました、一番奥の大廣間では今お酒盛がはじまつて居ました。簡の國と北の國に勝つたお祝ひだといふのです

コスモス姫は今度は兵士を恐ばせて窓際に來ました、おいしい御馳走が、ぷん〳〵と匂つております。今しもコックが、廣間に運ばうと思つて用意をしてあるお酒の中へコスモス姫は、ソツと眠り藥を入れました

何も知らないコックは廣間に持つて行きますと、みんなはそのお酒を飲んでこゝでもぐう〳〵と眠つてしまひました。

臨一人邪魔をする人もないのでコスモス姫は兵士の案内について、ダン〳〵奥へ進んで行きました。やがて大きなドアの前に參りました、ドアは固い〳〵鐵で作つてあつてさうして大きなかぎがかゝつておりました、兵士は静かに指差して申しました

『お姫樣 あなたのお父樣はこゝにならつしやいます』

コスモス姫は静かにうなづいて涙をそつと拭ひました、二年前の悲しい戰ひの夜を思ひ浮かべながら涙をこぼしてなつかしさうに『お母樣、お母樣』

と二三度呼びますと、鍵の中から合かぎが出て參りました

ガチャリ〳〵と兵士がふるへる手でかぎを廻して扉をあけますと中から

『誰じや』

といふしはがれた聲が聞こへました。その聲、コスモス姫が二年間、會ひたい〳〵と思ひたいこがれてゐたあのやさしいなつかしい父王の聲ではありませんか

『お……お父樣……』

コスモス姫はわれを忘れて父王を呼びつゝ扉の中へ飛び込みました

そこには痩せ〳〵しい頬やせ衰へて、眞白いひげにうづもれた懐しい父王が静かに坐つてをりました

『おゝお父樣』

コスモス姫は再び叫んで父王のひざにすがりました

『おゝおゝ姫か』

世界大都市 富の比較

近代都市の富はその一國の富を代表する。極めて一方にへんした富の集積は決して健全な國家社會とはいへないが近代經濟の資本主義がこんな不具者を生んだのだから仕方がない。まづ今日での近代都市といへば米のニューヨーク、英のロンドン、佛のパリーとなる。それ等に比べると富ける國の數においてこそ相當ひではあるが日本の東京といふ様に數へられやう數字から見ると何といつても米にはおよばない金もうけの巧なヤンキーだけあつてどんなにもがいても江戸ッ兒の比ではない。

▲紐育の富 七九一九、〇〇九萬圓

▲倫敦市の富 七一三一、〇〇三萬圓

▲巴里市の富 三、一七三、五四五萬圓

▲東京市の富 五三三、一七一萬圓

初夏と 乳兒脚氣 その兆候

五月といふ聲を聞くと成人でも脚氣の氣味あるものはそろ〳〵その兆候を表はして來る。成人は自分でとうやら怪しく感じるからその手當も早く出來やうが自ら意志表示をすることの出來ぬ乳兒に起る乳兒脚氣は母なり乳母なりが早くその兆候を發見して手當をしなければならない。先づ大體からいつて乳兒脚氣の兆候は

（一）乳兒の顔が蒼白となつて來る

（二）普通の場合に比較して頻りに理由の判らぬむづかりをする

（三）便秘勝ちになり、且つその便は青色を帶びて來る

（四）小便の度數が少くなつて來る

（五）更に授乳時において上目をつかったり乳を吐き出して來るやうな傾向のあるものは一層此が進んで居るから早く醫師にかゝらねばならない。更に注意すべきは母體に脚氣をもつて居る場合に不知不識その乳を與へて居る時には嬰兒な乳兒さへも脚氣にしてしまふからこれは豫め知つて置くべき育兒知識であらう。

初夏の 提手

その編み方

手提の編方を御紹介いたしませう

使用糸は二、五、六糸四匁位の絹レースのしいしはふさは外出に

先づ第十段一鎖三百七十目編み初めの目に止め、長編み二百七十目の間とする。

第二段―鎖五つ、長編一度初めの目に入れる、鎖一つ、長編み一度九つ目に入れる、鎖五つ目に止める（七寶編）一段三十目とするのである

第三段より十五段迄七寶編み十四段と十鎖九つに續け合はせ、

第十六段―鎖一目毎に長編を入れ二百七十目とする。

第十七段より三十二段迄―長編三目毎に中間鎖二つの長編にて一段九十目の目を造る（はして編）

第三十三段―長編の上をはしでの間に鎖二つ宛入れて二百七十目とする

第三十四段より三十七段まで七寶編み四段を作る

第三十八段より四十七段―七寶編み十五目宛の三片に割り各十段とたす

第四十八段―鎖九つにて續け合せ長編百三十五目とする（編上の寸法巾鯨尺にて四寸二分前六寸五分位）

次に仕立方として十匁付羽二重巾四寸五分、丈六寸五分、以上で三十錢。糸房一本切子玉、ゴム輪一組以上で四十五錢位。先づゆのしをして湯氣を通して平に延し、羽二重を袋に合せ、巾四寸二分、丈六寸、上明き二寸の寸法に縫ひ、口と底をくけ付ける口は上端を折返し三寸のゴム輪をつける。底は太き糸にて三分縫つてこれを絞る。房切子玉で綺麗に飾りをつける。

氣象概況 各地天氣豫報を放送

六月一日から

JODKでは從來天氣豫報概況を朝鮮內の各地の豫報や天氣概況および各地天氣豫報を受けた來る六月一日より放送を開始する事になつた、なほ去る二十五日より豫行として

氣象概況を放送平常日は此報の次に氣象概況を放送

醫者の來る迄

『婦女界』六月號は病氣の應急手當法と家庭療法を全部網羅した『醫者の來る迄』號で權威ある一流大家が分り良く書いて居る。其外赤毛白毛擬毛縮毛を直した經驗（六篇）は現に赤毛や縮毛で惱んで居る人には參考になる記事文藝欄は明眸禍、從弟愛人、神聖の四大長篇を始め愛波の詛があり又本號から新連載の、我等のテナー藤原義江氏の自傳「目覺め」頗る評判である（定價五十錢送料二錢五厘、東京丸ビル三階、婦女界社發行）

JODK プログラム

五月三十日（水曜日）

午前一〇、三〇 料理献立日用品値段

午後〇、三〇 家庭講座 簡單な夏帽子の作り方 中村商會帽子部主任 金井行雄

一、三〇 天氣豫報

三、四五 ニュース

六、三〇 童話 大和田より

講演庭球のお話 庭球選手 原田武一

二曲合奏 鶴ケ岡 上田流尺八 森山伯堂 三味線 富田かつ子

義太夫 朝顔日記 竹本春日太夫

小唄 ふきよせ 桃山燗子

八、五〇 ニュース其他

獨唱 歌劇「弘」 金田東洙

朝鮮音律 徐廷鎭 池漢珠

時報 氣象概況

翌日 プログラム發表 趙東九

將棋新手合（三）

於東京市日本橋區濱町一ノ四 將棋大成會

一	二	三	四	五	六	七	八	九
香	桂	一	一	王	一	一	一	香
一	飛	一	一	金	銀	一	角	一
歩	一	歩	歩	銀	歩	桂	歩	歩

飛落 △七段 溝呂木光治（東京） ▲初段 坂口允彦（東京）

（圖は前號指了迄の局面）

持駒 ▲一 △ 坂口氏歩 溝呂木氏 歩

△七七角成▲同桂△六四歩▲六六角△五五角△同歩▲四四歩△五二銀▲三六角△六三角▲五三角成△同角▲七八玉（以下次號）

溝呂木七段講評

（上手）六四歩と、隙を認するのは平い手であるが、敵に六五桂と活躍されては堪まらないから當然の受けてある

（下手）三六角と打つたのは、惡い手である此處は四筋に位勝ちをしたのであるから七八玉と固ふ處である

（上手）六三角と打つて對抗するのは至當である

（下手）五三角と上つたのは決戰の意味である

高級タクシー

メーター附 二哩 一圓

最新式自動車揃大勉强 自働車が着揃デ料金が正確

長谷川町 京城自働車 電話本局一〇四・一七四四

木浦 柴田旅館

この日はその後、二、五、午前九、〇〇を九、四五に 一〇、〇〇に天氣概況各地豫報 を放送 一一、〇五を一一、一〇に 午後一、一、〇五を一、二五に 二、二五を二、五五に三、〇五を三、一五に 日曜祭日は午後〇、三〇に一回

放送してあるがその結果頗る良好と確信で島の家、漁業者、旅行者等の一大福音であらう。豫報のケ所は龍岩浦、仁川、京城、木浦、濟州島、群山、城津、元山、江陵、大邱、釜山、下關、大阪、東京以上十四ケ所方面で朝鮮內は勿論、內地までも含んである。なほこの際に遞信放送の時間を一部左の通り變更された

耳鼻咽喉科專門 坂井醫院

醫學博士 坂井清

入院御隨意 診察時間 午前九時ヨリ 午後三時迄 日曜祭日午前中

京城黃金町三丁目 電話本局 四二一・七九五

運動具各種大勉强

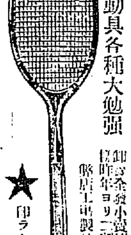

スペッシャール號 No1……6,00 同2……5,00 同3……4,50

金剛號 No1……4,00 同2……3,50 同3……3,00 同4……2,50 同5……2,00

★印ラケット 品質堅牢

樂器 運動具 御用命品

京城本町二丁目 山口樂器店 山口運動具部

電話本局二三五三番 振替京城五二番

時計 貴金屬 銀器 錫器

寫眞機 及材料一切 幻燈器

株式會社 大澤商會京城支店

京城府本町一丁目 電話本局二三六二 三九 二〇番 振替京城二三八一番

於本年新清酒品評會 最優等賞受領

六年連續最優等賞受領 絕對品質本位

サスガ

京城 發賣所 嶋屋酒商部 奉天 醸造元 竹鶴酒造場

萬國專賣特許（英、米、佛、西班牙、中華）

磁氣裝置 オキシヘーラー

――人間及獸類の疾病を思ふが儘に治す機械――

定價 家庭用金參拾五圓 動物用金七拾五圓 同型用金四拾圓

一、心臟病肺病胃腸病腸結核其他どんな病氣の人でも萬國政府の專賣特許を有し購入使用せられた事が實に多い

一、オキシヘーラーを使用すれば血液を淨化せしめる。

一、生くる保健上世界に於ける最高の發明であることを確信し

一、太郎博士であるオキシヘーラーを購入使用する事により世界の至寶である

一、あるがから此器械を使用せられた者は必ず病氣が全治し

一、官省も有効なことを認め

一、數へて居るがくも多くの人が此器を使用して

一、シヘーラー愛用者が殺到

オキシヘーラー獎勵會南朝鮮支部

全北群山府九番洞一〇 吉岡定男

電話一〇〇五番・振替京城四〇五番

一番ヨクキク 雞冠の渦巻かとりせんこう

登録商標

大日本除虫菊株式會社

丸久式ウドンソバ機

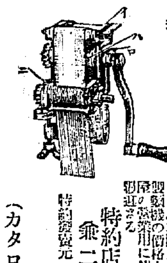

使用至極簡便僅か五分間で千倍も美味いうどん、そばが出來る能率一時間うどん二貫目（約一斗）しかも從來の製麵機の價格十分の一でうどん屋そば屋の營業用に使用され一般家庭にも大歡迎さる

特約店募集 特約發賣元 京城府二浦本町 堺屋金物店 電話本局八二六番 振替京城二十番

（カタログ進呈）

豚鷄飼糧 安價肥滿牛豚用 安價多産養鷄用

精麥米、飼料 澤浦精米所

京城府古市町 電話本局五四二番

京城旭町二丁目八番地 瀨戶 外科 皮膚科 醫院

電話本局二四九八番 瀨戶潔

東萊溫泉場 御旅館 よし井

新築 閑靜 清楚

內湯改築設備完全（茶代廢止）

電話二二番

品質本位 花王石鹸 の御溫浴！

勤勞慰勞

曉の光は勇ましく勤勞の壯快に我らを招き夕べの星は優しく慰勞の樂園に我らを導く。其汗を洗ひ其疲を癒し快を增す……

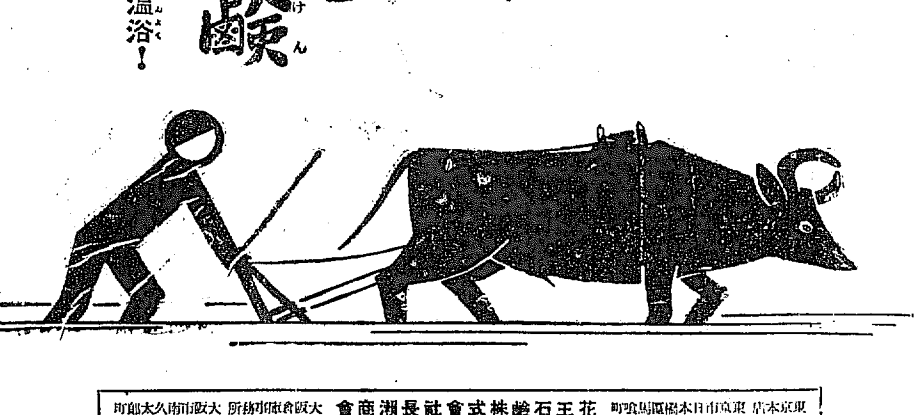

東京本店 東京市日本橋區馬喰町 花王石鹸株式會社長瀨商會 大阪支店 大阪市南久太郎町

月刊雜誌 通俗醫學

男女の相性と遺傳の研究

文化燦然たる現代にも當るも八卦當らぬも八卦の九星判斷は可成り根強い根底を有し世は全く謎の世界である。生殖の神秘は人間を作る。作ろうとして作り得ず作るまいとしても生れる。まさに超人的の仕業であつて、神秘は神秘、謎は謎、其儘に科學の世界に持ち來る。說く本誌の內容は偉に暗夜の燈火である。

此の六月號には實際家から手の出るやうな記事が滿載

全國各書店販賣 一冊 價三十五錢 定價 一年金三圓六十錢 半年金二圓 前金毎月一回

發行所 大阪市西區立賣堀南通二ノ五四 振替大阪五八一四三番 日本通俗醫學社 東京市小石川區水道町二九 振替東京七〇七七八番

支那に於る日英綿布競争
英國の觀測

支那に於ける日英綿製品の競争に就き上海に居るイギリスの商業外交官は最近の如き報告書を海外貿易省へ提出した。この報告は（一）支那に於ける イギリス綿製品の敗退せる事情と（二）日本紡績及び日本輸出商がイギリス商人より以上に有効なる販賣策を操りつゝありや否やに就て詳細に論述したもので ある。尤も商業外交官は直接日本商人と交渉がないので、大部分は支那に居るイギリス商人又は英國商務官及び英米人を基礎としたもの である

中間商人

綿製品が日本紡績の手から支那小賣商の手に入るまでに何回中間商人の手を潜るかといふに僅に二回に過ぎない。只の一度で済む場合も尠くない。而して是等中間商人は大なり小なり、日本紡績と密接な關係を有し綿製品の商賣に精通して居る。彼やりな事は十分心得てゐる。何は賣れ、何は賣れないといふ事は生産者から店舗迄と僅少のコンミッションを貰つてゐるのだから である。從つて製品の賣り値に大體日本の生産者が意圖し得ることになる。この方法は日本側を非常に有利な立場に置くものでイギリスの生産者にとつては頗る不利である。イギリスの生産者は只マンチエスターの輸出商へ賣るだけである。マンチエスターの輸出商は大抵支那に代理人を派遣して置いてあつてそれが支那で在支外人輸入商から注文をとつてゐるのである。そして此の外人輸入商は支那人問屋へ、支那人問屋は支那人小賣屋へと轉々して品物が賣買されるのである。斯うして幾度も中間商人の手を潜るから其の度毎に値段は徐々高くなつて日本品との競争が頗る困難となるので ある。今一例を示すに幅二十八インチ、三十ヤードの綿布二百反を一トンとする。この賣り値は日本品とイギリス品とで次の如き開きが出来る

	イギリス	日本
原價（一反十一シル）	三、三〇〇	三、二〇〇
マンチエスター輸出商口錢（四分）	一三二	八〇
運賃保險料等	一四〇	八三
日本輸出商口錢（一分）	―	三二
上海外人輸入商口錢（五分）	一八〇	―
日本輸入仲買人口錢（二分半）	―	八五
支那人問屋口錢（二分）	七〇	―
合計	三、八二二	三、四八〇

イギリスと日本との生産費が同一と見て計算しても既に二百三十二シル、即ち約一割の開きが出来る。況んや日本品の生産原價はイギリス品に比し安いので ある。それのみでなく金利、稅金等も安いから之れ等の點を考へるとこの開きが更に大なるもので ある事は疑ひがない。

米穀出廻薄で雑貨積取競争
鮮航會と社外船が鎬を削る海運の戦

鮮航會對社外船の積荷競争は從來米穀を目標としてゐたが、社外船（陸運汽船）が朝鮮沿岸航路を開始するにおよんで雑貨積取競争が演じられ、さきに陸運汽船は大阪の天満屋回漕店をして積荷集荷方を依頼し鮮航會に對抗することになつた……
これは目下米穀出廻り薄の時期に入つたので船會社はこぞつて雑貨の集荷をはかつて來た結果で今後の策戦と積荷集荷が激しくなると鮮航會側も社外船の積荷集荷を一層猛烈に演じられるであらうと觀測されて來た

荷主側と會見

鮮航會に對抗し雑貨集荷方を依頼した社外船は、仁川、群山、木浦方面でそれぞれ荷主の説明に努めてゐるが、京城では二十八日陸運汽船代理店は京城荷主側と會見、陸運京城出張所の設置について説明し、社外船と鮮航會との……

鮮航會の配船減少問題

鮮航會の配船減少に就き各地では鮮航會に對抗して社外船が各々の交渉をしてゐたが、陸運汽船が米穀その他の荷主に對して鮮航會と鮮航會との交渉を見るかも知れない

爲替落付模様

二十九日の鮮銀對外爲替は上海向きは未預であるが紐育一シル十ペンス三十二分二十七、紐育四十六ドル十六分七と前日と變らず堅保合を示してゐる。これは鮮銀が最も一段落をつげ爲替相場は一寸落つきの形にあるので、自然爲替にも影響となつたものであらうといはれてゐる

鮮銀券回收さる

廿九日に回收された鮮銀券は發行高一億五百萬三千余圓で前日に比し……

京南鐵道資金調達
拂込と社債で

京南鐵道第二期線（天安、長湖院、驪州、利川等）の工事竣成、工事費の捻出について……計劃は第一回拂込み……（東邊道約百八十六マイル）を第二回として……いでゐるがこれが所要資金は六百萬圓……

社債期限償還

京南鐵道の社債償還期……第二回償還は來る六月十五日償還すると なつた

取引所令發布是か非か
商議評議員會

京城商議評議員會では二十八日の評議員會で……

會員組織可否
京取仲買商議の意嚮を訪ふ

滿洲粟輸入激減
思惑は皆無

鮮航會の
（上記参照）

仁川艀賃問題
艀賃問題
紛糾を重ねる

高率艀賃は因襲なり
穀物協會聲明書

東拓五分配
政府は承認

【東京電報】政府は東拓配當年五分とし政府持株六萬株無配當案を承認に決した

金剛山電鐵新線工事着手

金剛山電氣鐵道線の新線工事は……五分および花楽末輝里間（約二十八マイル）の新工事は去る二十五日着手したが……

朝信總會

朝鮮信託定時總會は二十八日同社樓上に開催……

工業部會延期

……の京城商議工業部會は三十日開催に延期した

大阪市中外棉唱へ

海外砂糖市場

海外經濟電報

落穂

株式
薄商ひ乍ら堅調

双方材料待ち
小掬主義で終始

手仕舞を散見
日歩が助かる

買方の

大新代引激増

今日の手口

期米
阪地小高で引際に下澁る

不勢の場面

動けない理由

何れも氣迷ひ

何故の割高か
正米をつなぐか

仁川各店俵合

大豆
㋮のバイカイで漸く値をつく

正米

京城正米

京城穀物組合建値

仁川正米

大阪市中在米

東京深川在米

鎭平銀受渡

仁川大豆本玉表
大豆後場出來不申

本日の出來値

京城手形交換高

株式　京取市場仲買　京城明治町二ノ八七　京城證券株式會社　社長　南源兵衞　公債　債券

寫眞は　電本三九二　ワタナベ

薩摩義士傳 (72)
中村兵衞作　神保朋世畫

お米の手向

お米は失神したもの々やうに、じつと内藏十……

京城日報
本紙朝夕共十二頁

小野教授新著
法理學と「文化」の概念
同時に現代ドイツ法理學の批評的研究

菊判上製 全一冊 金參圓八拾錢

著者の序文に曰く「本書は私自身が一個の法律學徒として體驗せるところを出來る限り論理的に捕捉せんとする或る苦心を基底としたものである」と。その目次には――緒論・文化現象としての法律・法理學の文化哲學的・文化科學としての法律學・法律規範と文化規範・人格か文化か・文化的價値論理としての法理・綜合的考察――の八章に別りて論説を試む。

新刊

牧野博士は我學界に於ける法律學の眞面目なる研究者で、博士の熱心なる研究は夙に世の推重するところ。その發達の跡を辿らしむべく試みられしものが本叢書で、一般人士に法の眞價を知らしむるものである。

牧野博士監修 法律學叢書
編次・著者・表題

1. ◇法學博士 牧野英一先生著 刑法と社會思潮 上製 金一圓八拾錢 送料十五錢
2. ◇法學博士 牧野英一先生著 行爲の違法性（不作爲の）
3. ◇法學博士 牧野英一先生著 現代の文化と法律
4. ◇法學博士 牧野英一先生著 罪刑法定主義と犯罪徴表説
5. ◇法學博士 牧野英一先生著 法律に於ける矛盾と調和
6. ◇法學博士 牧野英一先生著 刑法研究 第一
7. ◇法學博士 牧野英一先生著 刑事學の新思潮と新刑法
8. ◇法學博士 牧野英一先生著 法律に於ける正義と公平
9. ◇法學博士 牧野英一先生著 刑法研究 第二
10. ◇山本學士 牧野博士共著 法律・裁判及實生活
11. ◇法學士 小野清一郎先生著 犯罪の時及び所 目下品切
12. ◇法學士 平野義太郎先生著 民法に於けるローマ思想とゲルマン思想
13. ◇法學博士 牧野英一先生著 民法の基本問題
14. ◇法學博士 牧野英一先生著 法律に於ける進化と進歩
15. ◇法學博士 牧野英一先生著 法律に於ける意識的と無意識的
16. ◇法學士 小町谷操三先生著 貨幣價値の變動と契約
17. ◇法學博士 牧野英一先生著 法律に於ける實證的と理想的
18. ◇法學博士 牧野英一先生著 法律に於ける具體的妥當性
19. ◇法學博士 牧野英一先生著 生の法律と理の法律
20. ◇法學博士 牧野英一先生著 刑法研究 第三

牧野博士新著
法律と生存權
菊判上製 全一冊 金參圓參拾錢
◇新刊發賣◇

本書は博士が法律學に就て公にせるもの第二十一冊として、生存權の思想を説きて法律の社會化に及ぶ。

發行所 東京神田 有斐閣
賣捌所 嚴松堂京城店

新選名作集
新選 藤森成吉集
本集は現代日本文學全集の姉妹出版であつて同全集に編入せざりし名作を、悉く網羅し、總頁各五百頁以上六百頁に及ぶ。文學全集と併讀せば僅か一圓で巨匠の大全集を讀むことが出來る譯だ。

最新刊
內容＝戲曲 犠牲 磯茂左衛門 研究室で 山 子供 床屋 故郷を去るまで 東京へ 彼の來る家 鳩を放つ 路上 地主の一名 見いい月 こほろぎ 北見 拍手しない男 爺の感謝 長篇小說 何が彼女をそうさせたか？ 親友 夫婦 妹の病 汚れた主
◇六百七十二頁 定價壹圓 送料廿錢

新選 谷崎潤一郎集 六百二頁 定價壹圓
新選 菊池寛集 五百八十七頁 定價壹圓
新選 永井荷風集 五百三十頁 定價壹圓
新選 前田河廣一郎集 五百十二頁 定價壹圓

有川治助著 ヘンリー・フォード 人及びその事業（好評四十八版） 四六判三百四十頁 定價壹圓 送料十八錢

厨川白村著 近代の戀愛觀（百二十七版） 四六判上製 價二・五〇 送料二十二錢

古泉千樫著（最新刊） 歌集 屋上の土 四六判上製 定價二圓五十錢 送料廿錢

現代代表自選歌集
明治歌壇に聳立する偉大なる歌人古泉千樫氏の明治末期より臨終に至るまでの歌集である。その古朴高雅なる、明朗清徹の境地は他の追随を許さゞるものあり。蒲天下の歌人は本書を得たことがどれだけの感激であるか。低く誦し、高く朗誦し興趣津々つくる所を知らず。本書を讀んで寸なほ感興の起らざる人があるであらうか。敢へて天下の紳士淑女に此一書をおすゝめします。

齋藤茂吉著	朝の螢	價一・五〇 送料・一八
島木赤彦著	十年	價一・五〇 送料・一八
古泉千樫著	川のほとり	價一・八〇 送料・一八
中村憲吉著	松の芽	價一・八〇 送料・二〇
釋迢空著	海やまのあひだ	價一・八〇 送料・二〇
木下利玄著	立春	價一・八〇 送料・二〇
與謝野晶子著	人間往來	價一・八〇 送料・二〇
前田夕暮著	原生林	價一・八〇 送料・二〇
土岐哀果著	空を仰ぐ	價一・八〇 送料・二〇
若山牧水著	野原の郭公	價一・八〇 送料・二〇
窪田空穂著	槻の木	價一・八〇 送料・二〇
若山牧水著	樹木とその葉	價二・〇〇 送料・二三

福本和夫著
唯物史觀のために 經濟學批判のために
三百七十四頁 定價壹圓 送料十八錢
四百頁 定價壹圓 送料十六錢

左翼指導理論の巨頭福本氏が有産者經濟學批判の爲に、無産者階級の歴史觀の爲にかき上げた勞作。本書は理論鬪爭に投じたるの波紋の廣汎なるは茲に敢て多言する要はない。前者は「社會の構成＝並に變革の過程」及び「唯物史觀と中間派史觀」として刊行され後者は「經濟學批判の方法論」として出かれた。此廉價版においては鬪爭實踐の教訓に基く幾多の內容並に構成序列上の新なる訂正加除によつて其面目を一新した。この兩書の鬪爭的價值として如何なる地位におるかも讀者は既に承知のことである。

法學博士 末弘嚴太郎著 法窓閑話（六十版） 定價二圓五十錢 送料二十二錢
高畠素之著 資本論解說（四十版） 定價一圓二十錢
長谷川宗憲著 ボート 定價一圓五十錢 送料十四錢
梅澤觀光著 水泳 定價一圓 送料十八錢

發行所 東京市芝區愛宕下町 振替東京八四〇二番 電話芝（43）二一三 改造社

寫眞機械材料（目錄進呈）
岩瀨寫眞機店 京城本町二丁目 電話七五五番 振替京城七八八番

商店界
六月號出來 宣傳時代の讀本 商人必讀の雜誌
廣告界
廣告宣傳 五十題號 五十錢
東京市神田區錦町一丁目十九 誠文堂 商店界社
背景圖案 陳列人形 引札廣告 廣告カット集 歐米行脚 海外廣告界 本號八十五錢

中西テント商會

品質第一 價格最廉 登錄商標
發賣元 大久保眞敏商店

資本金五百萬圓
一、當會社は確實を本旨とし御便利に業務御取扱可申候
一、當會社は損失を公平且つ迅速に支拂可申候
電話又は御一報次第社員參上可仕候
日本共立火災保險株式會社
本社 東京市京橋區南紺屋町二十六
京城出張所 京城府本町三丁目三九番地
出張所長 三鍋才次郎
鮮內代理店所在地 京城、平壤、仁川、釜山、大邱、大田、群山、木浦、光州、全州、鎮南浦、新義州、元山、咸興、清津、羅南、會寧、馬山、沙里院、海州、麗水、統營

宮內省御用達
菊正宗
酒界の權威
發賣元 株式會社 本嘉納商店

朝鮮總督府專賣局製
蔘精
發賣元 貴生堂 京城本町二丁目

美術印刷
オフセツト簡易印刷機
コニオタイプ
オパラグラフ モノヨグラフを折衷せる獨創（家庭用）純オフセツト印刷機
謄寫版に優る點あれば又劣る所もあり!!
御來店御照會次第御試驗に供す可く候
オフセツト簡易印刷機 レシントン
發賣元 山口洋行 TRADE MARK

東京の流行帶

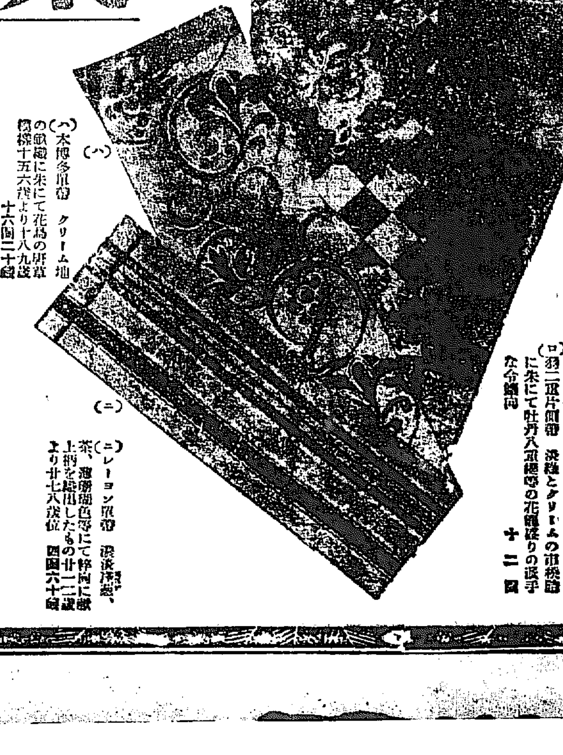

（イ）五本綜片側帶 淡い空と白の市松だんだら縞に秋草模樣の若奧樣向 九圓八十錢
（ロ）羽二重片側帶 淡鼠とクリームの市松縞に朱にて牡丹八重櫻等の花菱繋りの派手な令孃向 十二圓
（ハ）本博多單帶 クリーム地の献織に朱にて花鳥の唐草模樣十五六歲より十八九歲 十六圓二十錢
（ニ）レーヨン單帶 淡淡藤紫、茶、海松茶色等にて粋向に献上柄を應用したもの廿一二歲より廿七八歲位 四圓六十錢

（ホ）本博多單帶 市松と御大典模樣を淡い小豆色にてあつさりした感じを表はした柄廿四五歲より卅歲位 十七圓五十錢
（ヘ）レーヨン單帶 白地に小豆色と鼠地にてぼかし風の牡丹の花模樣の紋織、銀糸に色の極く落着いた柄廿二三歲より廿六七歲迄 六圓五十錢
（ト）羽二重片側帶 うぐひす茶の地にクリームととき色の松川菱に金銀箔付の乳のり御大典模樣十八九歲より廿三四歲向 十一圓八十錢
（チ）五本綜片側帶 淡い鼠地に觀世水を流し淡彩雲の扇面散らし匂高向廿六七歲より卅二三歲向 九圓八十錢

御註文は……通信販賣部へ
◇御註文の節は御覽になりました新聞と廣告の品名番號を御明記願ひます
◇御送金は振替東京八八〇番へお拂込が御便利で且安全で御座います
◇御送金なきお方樣へは代金引換便で御送附申上げます

東京 銀座
松屋呉服店
振替東京八八〇番

黑龍騎兵の一隊 奉海線にて急行
總領事の若林中尉引渡要求に 支那側も之を諒とす

【奉天特電】中江鎭にて馬賊のため拉致されたる若林中尉の引渡し方につき奉天總領事館は二十七日午後三時、省長代理臧式毅氏を訪問これが引渡しを交渉すると共に將來の馬賊討伐方を求めた結果支那側においてもこれを諒とし直に沿線各縣へ馬賊討伐を命じ同時に奉海線にあつた黑龍騎兵二營を廿八日奉海線にて急行せしめた

山砲隊も今夜出動

龍山歩兵第七十八聯隊の一ケ大隊は聯隊長岡山大佐指揮の下に二十八日夜龍山驛發、次いで羅南師團より派遣の山砲小隊および龍山工兵第二十大隊の一部は三十日夜、龍山驛から乘車し臨江方面に出動することになつた、なほ二十八日夜、來龍した咸興第七十四聯隊の一ケ大隊は別命あるまで龍山七十九聯隊兵舍へ羅南第七十三聯隊の一ケ大隊は龍山第七十八聯隊の兵舍へそれぞれ宿營することになつた

臨江方面へ出動

【奉天廿八日發聯合】第二十師團の兵凡そ一千名は鴨綠江沿岸の不逞鮮人團體の蠢動から二十八日出動を開始した若林中尉拉去事件に對し支那側は鴨綠江にあつた奉天騎兵四百名を二十八日臨江方面に派遣した

中尉拉去は 便衣隊の指金か
馬賊煽動の模樣

【奉天特電】中江鎭事件に關しその後の調査によれば馬賊中には羅服をつけたるものありその指揮がどうも南方便衣隊と關係ある樣であるかつ過般來到着する南方派の馬賊の側報から見て或は便衣隊が馬賊を煽動し居るの疑が濃厚なるを以つて、我〇〇師團に支那側との交渉を待たず斷乎たる手段を積極的に執ることゝなつた。

東邊道尹が 撤兵を要求

【安東發】二十八日午前十一時西間島交渉員は鎭外交科長を從へ安東領事館に岡田領事を訪ひ今回の馬賊事件について我官憲が越境し馬賊討伐について種々事柄を聞質しわが討伐隊の撤退方を強硬に要求した、これに對して岡田領事は、今回の越境討伐は朝鮮總督の方針に基づくものなれば今回の交渉の趣旨を朝鮮側に傳達しておかうと回答した

捜査頗る困難

【新義州特電】平北第一線警察隊長櫻田中佐は殆て目的の爲めに對し今回の事件は日支親善上遺憾てあるこれが解決は他日兩國政府に於いてなされるであらうかと取り敢えず其職交渉すると謂して若林中尉を直に安全に救出し事土內において引渡されたい若しこの要求に應せねば現在に引續き自ら必要なる手段をとると嚴命してあるので支那側も多數の討伐隊が馬賊を包圍し居るの[illegible]

羅南野砲兵 某方面へ

【元山發】羅南野砲廿五聯隊の一部〇〇名は某方面に出動命令を受け廿八日午前六時入港の釜山丸で上陸同十時廿五分發列車で龍山に向つたが同列車には廿八日朝咸興を出發した咸興聯隊の一部も乘車しをり驛頭には在郷軍人會、青年團、婦人會、小學生その他官民多數送迎し萬歳裡に意氣軒昂出發した なほ羅南歩兵第七十三聯隊の出動兵は來る卅日午前十二時四十七分元山驛發同日午前一時元山驛發列車で某方面へ出動するはずにつき府民はこぞつて歡送すべしと

諸軍進發す

【天津廿九日發】[illegible]

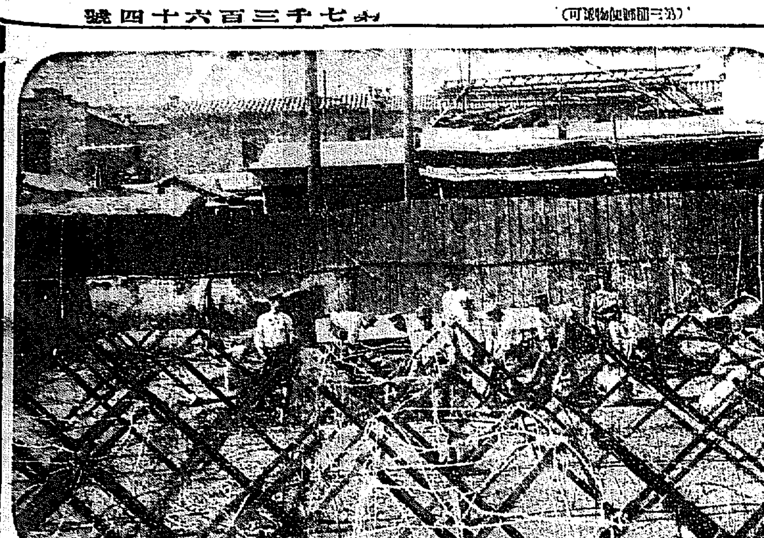

天津租界に於ける我軍の警戒線完備す

間島方面も 油斷ならぬ
急遽歸任の途次入城した 鈴木間島總領事談

間島總領事鈴木要太郎氏は賜暇休暇をおへて歸任の途次二十九日夜入城、總督府新聞課員等多數の出迎へをうけ旋廻しの自動車で朝鮮ホテルに入つたが往訪の記者に對し外交官らしいさつぱりした態度で語る

「この二月賜暇を得て歸來東京にあつたが濟南事件突破後北支の形勢すこぶる急迫を告げ加ふるに郡士に於ける馬賊匪賊事件頻發し間島地方も形勢急に心配しへぬものがあるので豫定を少し早めて歸任の途についたのである、無論彼地には代理は居るが……。今回の馬賊襲撃地帶は鴨綠江河岸であり間島は圖們江河岸に位するので今回の事件については私は詳細の事は知らない、間島に在住の朝鮮人の思想は極く善良である無論四十萬人からの鮮人が集つてゐるのであるの中には所謂不逞團鮮人もあるけれども彼等は極めて少ないが併し遂に於てはきはめて執拗であつて、まづ第一ロシヤから直接來た者、東京、京城等內地に居住の出來ない者がやつてくるのでそれを取締る事は仲々困難である、そして彼等は五月一日にはメデーを行ふ、がやがて彼等を根絶する事が出來るであらう、彼地に於ける朝鮮人の發展は實に目覺しいばかりで開拓された地の約半分は彼等に依つて拓けたものである」云々（寫眞は鈴木總領事）

濟南の邦人 小學校開校

【濟南廿九日發】軍部と領事館側攻擊のため天津に殘留する第六軍の一萬五千を經濟南撤收中、濟南鐵道に向はしめた。は協議の結果居留民の小學兒童を通學させるため登校時間八時退校時間正午と定め通路を定めて廿八日から實施した、兒童達は久しぶりの登校につき添兵と手をとつて嬉々として登校した

奉軍は結局 京津明渡か
青天白日旗飄るも 單に時間の問題

【天津廿九日發】戰況は再び小康状態にあるが大勢は依然張作霖の下野、奉天軍の關外撤退の必然的運命に進展しつゝあり即ち全戰線はまづ五分々々の戰ひであるが奉軍に戰意を缺くは蔽ふべからざる事で結局北京、天津明渡しの外なき狀態で時間の問題とされ次ぎの如き形勢で以て時局は收拾されるものとみられる

一、張作霖は大元帥を辭し同時に政界を引退す
二、張學良が東三省保安總司令となり餘權を繼承する
三、南軍は張學良が奉天軍總司令として京津を撤退する場合追擊せず
四、奉軍撤退後各國協同成立迄は王士珍を北京治安維持會長として警察と協力共同の秩序回復に努める、天津も同樣北京、天津に即時青天白日旗を掲げる事

以上の如くにて奉軍は關外を引揚げ熱河、山海關の線による事となれば東三省に攻め入る事は不可能かくて奉軍は容易に關外を保持し奉天に歸還しうべくその場合に際奉軍の特殊の行動さへなくば戰局はこゝに一段落をつげるものと見られる、なほこの運命につき北京側は[illegible]

六千餘名の 豫後備は解除
第三師團の第三次出兵 應召兵出動見合の電命

【東京電話】第三師團の第三次出兵應召兵出動見合せの電命が發せられたが此の第三次出兵の應召兵約六千名は東京軍部隊中應召部隊を除く部隊は今月三十日と六月一日に出發するはずのところ二十八日聯令に接し三十一日解隊されるはずである

小泉氏脫黨して 第三黨樹立か
本黨系に氣脈を通じ 飛躍の機を覗ふ

【東京電報】政界の策士として知られた小泉策太郎氏が田中首相と意見を異にして政治的に分れ文部省には既に留と發表した同氏の今後は二大政黨の勢力伯仲してゐる政界の現狀に照して最も注目せらるべきものであらう、同氏の意中として傳へられる處によれば第三黨の樹立にあるものゝ如くである、即ち久原氏入閣に先立つ頃からすでに鶴見祐輔系の民政黨某派と會合しての際曜は次第に醸成され昨今に至つては熊本支部長として安[illegible]、小泉原田兩氏に對立してゐる原田十鶴氏の政友會脫退說が傳へらるゝに至つた、同氏は脫黨を否認してゐるが熊本縣における國權黨以來の感情は小泉原田兩氏を結ばしめ安達氏一派に對抗せしめうるは至難にあらず、かくて第三黨組織はまづ民政黨內の本黨系を中心に政友會からもはせ參じ原田氏と同郷の復歸組の一人松浦五兵衛氏も或はこれに加はるものではあるまいかとみられてゐる、しかしてその時期は對支問題の總結を機とし或は御大典終了直後に至つて小泉氏は一流の怪腕をふるつて政界に一波瀾をまきおこすのではあるまいかとみられてゐる

內務、遞信兩次官
きのふ正式任命さる

【東京電報】內務、遞信兩政務次官は廿九日左の如く正式に任命があつた

遞信政務次官 秋田清
任內務次官(一等)
任遞信政務次官(一等) 廣岡宇一郎

同和會の 申合せ
優諚問題で

【東京電報】優諚問題につき貴族院同和會は二十九日緊急臨時總會を開き左の申合せを行つたが、今回田中首相が責任をなさずとも犬養總裁の奉答から田中首相の非違は明かだと認むるに一致し其同調査の必要なしとしてゐるが或は近衞公一派の火曜會などから提議ある場合は適宜の措置をとる事となつた

申合

現內閣は常に人事の詮衡を誤り殊に今回の事件に關しては總理大臣の措置當を得ず累を皇室に及ぼすの虞れなしとせず憲政の前途殊に寒心に堪へざるものあり

入江侍從次長

【興津電報】入江侍從次長は極秘裡に廿九日午前十一時興津驛着にて來興西園寺公を訪問し優諚問題につき報告し公の意見を聽いて午後一時三十一分興津發列車で歸京した。

政民兩派の 有志代議士會合
時節柄とてさても 訝かしいこの集り

【東京電報】政友會の脫黨組久原派の木多前次郎兩氏の發起となり廿九日午後六時から星ケ岡茶寮に政民兩派有志代議士懇談會が開かれた、出席者は兩氏の外政友會田邊七、八木逸七、鶴谷隆一、齋藤藤四郎、民政黨櫻內幸雄、八木逸郎、田中隆三、河野正太郎、高島鷹次の十二名で何れも總務級の人物が參加し懇談し午後九時散會したが第三黨組織が行はれる折柄極めて重大視されてゐる右について發起人の一人は今夜の會合は何等政治的意味はない只兩派の事業關係を有する人が互に集つて懇親を重ねたに過ぎぬ勿論第三黨組織等政治上の問題は話題に上らなかつたと語つた

火曜會の態度 極めて強硬
各派一致不可能ならば 單獨にても聲明

【東京電報】優諚問題に關して貴族院火曜會は廿九日臨時總會を開き研究會提議の共同調査會設置の可否その他につき協議の結果

一、火曜會は共同調査の必要を認めず
二、貴族院各派は成可く共同して政府に對し優諚の眞相を表明する事を希望す
三、若し各派一致の行動不可能なる場合火曜會は單獨にても何等かの聲明を爲すべし

と申し合せたしかして同會の欲する聲明の內容は水野氏の留任決定と留任決定の間における田中首相の措置を遺憾とするもので若し研究會、交友兩派が追隨せねば單獨にて、交友俱樂部のみ反對ならば他會派と協同にて聲明を發表せんとする意嚮であるなほ共同調査と共同聲明の中間をとつた各派代表の首相訪問策は見合せとなつた模樣である。」

我覺書に對する 南京政府の回答案
滿洲に於ける我軍事行動を否認 正式交付に決定す

【北京廿九日發】蔣介石、馮玉祥、閻錫山、黃郛は兗州にて會見した結果我覺書に對する南京政府の回答文は大體左の如く決した廿九日頃正式に回答するはず。

回答案の大要

和平停戰勸告の件は革命軍北伐完成せざるを以て北伐完了迄は干戈により解決せねばならぬ北伐完了せば即ち軍事を止め銳意內政刷新に努むべし東三省も奉天安寧維持に付いては東三省も京津地方も共に之れ支那の領土主權があるところで當然に支那自身之れに當るべく外國の力を以て治安を維持すべきでない、この地方にて日本が適當有效の措置を執ると云ふは不穩當である同方面の居留外人の保護には國民政府が十分責任を負ふ南右回答は濟南事件に付き何等言及してゐない

黃郛氏留任

【東京電報】その筋着、南京政府外交部長黃郛氏は蔣介石の慰留により留任する事となつた

警察部長會議 (一)
指示注意事項

目下本府において開催中である警察部長會議に際し本府各局部および朝鮮軍司令官から提出した指示注意事項は左の通りである

一、警察官の教養訓練に關する件
近時警察官の行動及措置に對し批難を聞くこと漸く多し此の如きは畢竟人心の中部に狂れ規律自ら弛緩せる結果に非ざるやを慮る各位宜しく常に部下の教養訓練に留意し志氣を振作し質實剛健なる氣風の涵養に努めらるべし

二、非常警戒計畫及訓練に關する件
非常警戒は警察の任務として最も重要の事なるを以て之が計畫及實施は常に時局の推移と地方の情勢とに對應すべく周到なる注意を拂ひ且訓練に付ても所定の計畫を勵行し以て機宜の措置を誤らざるやう特に留意せらるべし

三、兵事々務に關する件
兵事々務は警察官署に移管後日尚淺く從て其の緒に就きたるに過ぎず而して之に關する法令は極めて複雜にして內容繁雜の苦もあるべきも本事務は國家の要務に屬し一日も疎にすべからざるものあるべきに非ず各位は克く思を此に致し之が處理の指導に付一層努力せらるべし

四、司法警察事務處理に關する件
司法警察事務の處理に付左の諸點に留意せらるべし
イ、犯罪の手段方法にして特異のもの又は捜査上特に苦心したるものの如きは捜査上の研究資料として事實を詳細に報告し又は通過すること
ロ、犯罪の手段方法益巧妙を極むるに從ひ學證困難なるを以て犯罪現場の保全證物的證據の蒐集には特別に注意を拂ひ且科學的捜査の確實を期すること
ハ、一般民衆は兎角刑事々件に關與するを嫌忌し動もすれば犯罪の申告を躊躇し又は隱蔽する弊なしとせず故に取扱其の他に當りては特に其處遇に注意すること
ニ、往往輕微なる事件に關して被疑者を拘束し又は濫に強制捜査をなしたりと認めらるるものあり自今一切之を避くること
ホ、犯罪事件に關し其の捜査に從事したる者に非ざれば知り得べからざる事項にして新聞紙等に掲載せらるることあり捜査上支障を生ずるは勿論犯罪捜査の秘密嚴守に關しては法令に規定する所なるを以て嚴に之が監督を爲すこと
へ、重要犯罪の報告に付て
1 重要犯罪に關し之が報告の甚しく遲延する向あり殊に官公吏の犯罪及社會の耳目を惹くべき犯罪の如きは多く他の方面より知り得たる後之が報告に接することを常とす 斯る事件は一應概況を報告し捜査の進捗に伴ひ追報すること
2 犯罪方法を別紙に記載したる場合は成るべく樣式の該當欄に其の要旨を簡單に記載すること
3 數件一括して逮捕送致したるときは各被告毎に區劃して記載すること
4 身柄拘束の有無、事件送致の意見、手配先、通報先等を記載すること
5 被害金品等にして回收したる金品あるときは別に之を明記すること

五、消防組の指導訓練に關する件
消防組は內鮮人に依りて組織せらるゝ最も重要なる奉仕的團體にして而も其の犧牲的活動は漸次社會の認むる所と爲りつゝあるを以て此の際更に團體精神の訓練に努め一面自衞共濟の觀念を鼓吹し內鮮人一致共榮の實を擧げしむるやう指導すると共に規律節制を重んじ徒らに形式の整備に急にして地方の實情を無視し又は其の勢力を恃みて僭越の言動に出で爲に民衆の指彈を受くるが如きことなからしむるやう特に監督指導に努めらるべし

六、原動機取扱主任者の嚴選に關する件
近來各種工業の勃興に伴ひ原動機の使用の增加せるは顯著なる事實にして之が取扱に從事する技術者の技能及注意力の如何は傷害其の他の事故防止上至大の關係を有するにも拘らず之が選任の狀況を見るに設置者は動もすれば單に經費の點にのみ重きを置きて不熟練なる者を選任せんとする傾向あるが今後取扱主任者の選任に關する申請を受理したる場合は充分實情を調査し成るべく優秀なる者を選任せしめ取締上遺憾なきを期せらるべし

七、自動車取締に關する件
イ、自動車の檢査は每年定期二回及必要に應じ臨時に檢査を施行しつつあるも營業者の利益の打算より往々車輛を酷使し又は取扱粗漏等に依り車輛の破損せるものゝ少からず今後一層檢査の嚴密を期せらるべし
ロ、自動車營業許可の場合審査上の缺陷を糊塗せんとし鹹瑣なる條件を附するの嫌あるが今後許可に際しては細密なる調査を遂行し條件を附するの要ある場合は之が適實を期すること
ハ、自動車運轉手は規定上酒氣を帶び就業することを得ざるに拘らず近時頻發する事故の統計に徴するに運轉手の飲酒に基因せしもの少からざるを見る自今一層之が取締を嚴重にすると共に免許の場合本人の身許調査に際し酒癖に付嚴密調査せらるべし

濱口總裁
嚴肅且つ愼重な方針を抱く

【東京電報】民政黨濱口總裁は二十九日午後歸京したので同黨幹部は同夜小石川總裁邸に會合し優諚問題につき意見の交換を行つたが總裁の意向としては、此際田中首相の責任を追及する事は勿論なるも過激なる論議に陷ることは愼まねばならぬ、只第五十五議會の國務大臣の補弼責任を違つた點に立論して憲政擁護の立場から問責すべきである、とし、目的を何處に置いて政策の具に供する事なく從つて他派を誘致する事なく責任を糾明する方針をとつてゐる。

南加大學勝つ

【東京電報】南加大學對明大野球第一回戰は廿九日擧行されたが七對四で南加大學勝つ
バッテリー
加大學 シェルフ、ギブソン
明大 安田、中村(因)井ノ川

東拓配當案

【東京電報】政府は廿九日東拓の配當案決定に際し左の條件をつきて認可した
一、定款違反の行爲と認むべきもののあり今後注意すべし
一、損益計算書借對照表作成に付いては將來注意すべし
一、重役賞與分配案は政府に提出して認可を得べし

茶話

奉天軍が京奉線保定方面で湖南聯合軍を駆逐して戰況有利に轉回したと北京電報が報じてゐる▲ところで此方面の奉軍鎭守四騎長は本府の御用掛長谷川少佐と陸軍大學を同期に卒業した間柄で學校で部下は有數の精鋭軍であるさうだ▲しかも地の利を得て山岳から鉤狀陣地にやつ付けたので南軍が退却敗戰となつたものであると▲處がこれで奉軍有利など思つては早合點▲蔣介石軍は津浦線の東部海岸を北上して天津の左翼を衝かんとして目下追撃中なさうだ▲然るにこの方面の奉軍は兵隊が少ないので奉軍はこゝから破れるだらう▲戰況のきまるのはその時、まアこゝ二三日だらうと長谷川少佐は地圖を指しながら話してゐた▲過般の知事會議に例の警察官殺傷事件が大分問題になつたやうに傳ふるものがあるがそれは反對だ▲總監は『本府の大方針である』と愚痴の一隅に知事連へイ……▲某知事いはく『李局長と鑑士局長の熱心は實にくばかりだ、あれを見ちやどんなに至難の事業でもやらなくちやならんよ』とひどく感心して話してゐた

經濟

京城物價低落

鮮銀調査＝四月中の京城重要物價指數は生產品二三九、〇六輸移入品一八六、七一總平均二一四、六三と前月中を百として九九、四六方の低落を示した。なほ前年同期を一〇〇とすれば九八、〇四の低落である、主なる商品の相場左の如し（單位圓）

生產品		
玄米	一石	二三、四七
精米	百キロ	二〇、〇〇
小麥	一石	二一、八三
大豆	同	一七、九七
鹽	一叺	一、六七
明太	一駄	九三、六七
輸移入品		
麥	一袋	四、一八
砂糖	百斤	三一、八五
麥酒	一函	一七、八三
綿糸	一梱	一二五、八五
棉花	一貫	四、九〇
石油	一函	七、三〇
洋紙	一連	四、八〇

內地繭況

【沼津電報】廿八日繭手合せ高八千七百五十貫六百四十匁配當値白繭五千二百三十一貫九百匁當値八圓三十六錢安値六圓四十五錢平均七圓五十四錢玉繭六百十八貫七百匁當値八圓三十一錢安値六圓五十錢平均八圓五錢

平壤の 春繭販賣要望

平壤繭販賣組合總會は二十八日開催、本年度繭販賣方法につき當局に『平壤繭販賣の件』を陳述し左の如く可決し當局に要望することになつた
一、平壤府內に限り自由販賣を實施されたき事
二、個人競爭入札による共同販賣を許可されたき事
三、個人落札は七月十五日までに下附されたき事
四、乾繭貿易は斤量による事
五、臨時實習個所は店舖市場に限定せざる事

載信水利工事

載信水利は長門組の手により二十工區に分ちて工事中であるが貯水池堰堤工事は放水路設計變更の爲遲れも八月中には竣工すべく五十四間の溢水隧道の殘外排渉し殘り六百尺を殘すのみにて今秋貫通すべく來春の灌水に支障なく今月の如き工費二十萬圓程度の進捗を見る筈である

◎株式◎

大株短期引跡

大新	九十一圓二	(卅錢安)
鐘新	百卅九圓一	(四十錢安)
久原	五十九圓	(卅錢安)
東新	百七十九圓一	(卅錢安)

本玉

二十九日前場に於ける百枚以上の建玉左の如し
[illegible]

◎期米◎

各地期米後場止

▲先限下關二九八三▲桑名夕場十一番二九一四十二番一一▲名古屋三〇二三▲金澤二八四三▲熊本二八八九▲大阪最終氣配七十八錢（不變）

麥粉軟弱

麥粉はヂリ安歩調を辿つて來たが昨今は又四、五錢方の下押しを見せ市中値は鐘龍四圓十五、六錢見當を唱へて居るが目先商買期を控へてゐることとて一般には幾分は見直すかと觀られて居る。

青物保合

青物の市場は昨今活況を呈して居るが相場は一般に保合、高菜一貫匁十錢と、下押し、さや豆佃物三十五錢鎭海物二十八錢むき豌豆二十五錢と何れも品行良好葱は十錢ほうれん草二十錢鍾三十七きうり一本七錢と強調である

果物昂騰

生果類は昨今林檎とバナナが人氣を集めて居るが林檎は冷藏物銘柄觀光大玉十一貫九圓、八圓五十錢相場へ先日より大玉は一圓並は五十錢方の品騰を見せバナナは、十錢安であるが一日二百貫と賣行良好櫻桃は黃色小箱七十五錢と、十錢方赤色四十錢と騰り、枇杷は長崎上物先日の出來値は一貫六百匁四圓五十錢と強調であつた

外棉

（外電）米棉當限二十七仙〇五、先限二十仙四二、五錢安、印棉三八二卸比、十錢安、鐵塊休會

綿布保合

諸材料保合三品小高下、市中現物界は閑散の內にも夏物賣行良く粗布類相場強含み保合である

天候不良で高かつた其後投物と利喰で下を廻つてゐた。

◎市況◎

橫濱生糸引

	引
當限	一二三一
先限	一三〇四

鮮魚昂騰

京城市中鮮魚市場は前日來から低落を示して居たが今朝は一割五分の品騰を示した水揚高二千六百四十二圓八十錢貫數一千二百八十八貫（單位十貫）▲タイ四七▲ベニタイ二五▲チヌタイ二〇▲サワラ二五▲小タイ三五▲モエビ三五▲ヒラス二〇▲サバ一〇▲コノシロ一三▲メバル八▲ボラ七▲アナゴ一〇▲ヒラメ一三▲イカ一〇▲ハモ二五▲アワビ五五▲ニベ一三▲サヨリ一八▲サヨリ一八▲上ザツ一〇▲並ザツ六▲カマボコ一五

仁川穀物出入（廿九日）

[illegible]

各地當限受渡

東京大阪の當限受渡高及渡値は左の如し

	石數	値段
大阪	六、三〇〇	二九、九〇
東京	一三、六〇〇	[illegible]

鮮內調べ（廿九日）

釜山米穀市場

[illegible]

大邱米穀市場

[illegible]

群山米穀市場

[illegible]

北地の旅にして

朝鮮地方の開發は朝鮮地方それみづからのために最も必要であると同時にわが國全體としても喫緊の要務に屬する。それはいふまでもなきことながら面目を新にするために一言するならば、わが國の可なり廣い部分を占むる一地方が未開發のまゝに殘されて居るといふことは、わが國家を地方的不調和の狀態に置き部分的跛行を強いるものであつて、あだかも人の局部的疾患になやむと同じことだからである。そこで朝鮮地方の開發は一日も忽にすべからざることもまた無條件に肯定せられねばならないのである。しかしながらこれが開發のためには勿論資金を必要とする。從つて必要資金を如何にして朝鮮地方が調達すべきかゝる常識の問題となる。われ等がさきに企業家の投資を慫慂したるはこの意に外ならぬのであるが、同地に關係せざる者にもおのづから考へおよぶ順序となる。」

◇

財政計畫に關しわれ等の所見を卒直に申せばこれを成しうる限り緊縮すべしといふに盡きる。わが國の歲入總額が十七億圓にも達して居るに拘らず、面積においても人口においても可なり過多なる部分を占むる朝鮮地方として僅に二億圓の豫算は餘りに少きに過ぐる。既にいはんや朝鮮は途上にある朝鮮地方として一層豐富なる豫算を要求する理由が成り立つのである。もちろん朝鮮地方はすでに獨立途上にあり現に未開發なのであるから、それみづからの經濟力を以て豫算增額を計ることは至難である。國庫にせよ稅收にせよ頗る困難、官營收入增加容易にあらず、已むなくしてこれを中央補給に仰ぎ事業公債に仰がざるを得ないこととなるのである。ただそれ好んでこれをなすにあらず、已むを得ずしてこれをなすのである。朝鮮に對する權利ありといふ能はざらんも、注文する資格ありとはいへるであらう。」

◇

中央當局は昭和四年度において緊縮の緊縮方針を取るやに傳聞する。財界の現狀に鑑み中央當局の緊縮政策はもとより喜ばしき限りである。これがため政友會のいはゆる積極政策はひびが入りたるにあらずやなどの俗論、黨の內外に起るかも知れぬけれども、それをも押切つて所信を斷行することそ最も國家經濟に忠なるゆえんであるとわれ等は主張する。しかしながらその餘波がおよんでたとへば朝鮮地方豫算におよぶことは斷じて不可である。われ等あながち我田に水をひかんとするのではない、國家全體の繁榮のためにこれを高調するのである。少くも朝鮮地方豫算は成しうればこれを增額したき當の要求をはらみ、それによりて朝鮮地方を開發せんとするのであるから、いはば生產資金として投下するのである。生產資金は收入を生むといへども[illegible]らん。ゆえに本年度當局においてもよろしくこの局面に緊縮して、強く[illegible]

べきであらう。われ等北地の旅にして、逆々朝鮮の富源を認識しつゝかへつて開發作業の緩慢なるを痛恨事とし、思路たまたま朝鮮地方豫算編成の根本的方針の合理性に思ひ至つた（廿六日清津勝林館にて並河生）

李王同妃兩殿下　御外遊に扈從して（16）

李王職次官　篠田治策

以上述べたやうにイギリスは社會施設その他に種々なる經驗を授じてゐるが吾人はこんな事をいつてゐる『即ちイギリスは一方では非常に富んでゐるが一方では貧民が殖えて來た……』私はこの國家が果して裕福であるか否かその原因が奈邊にあるかは非常なデリケートな問題だから專門家の研究にまちたいと思ふが、貧民が多いことだけは事實である。この點に感じたバーネットといふ人は貧民救濟を思ひ立ち貧民窟の眞ん中に大きなホールをこしらへ、毎晩日をおくつてゐる連中を一ケ所に集めて面白く感ぜさせる施設を講じた。先年秩父宮殿下も親しく御視察になつたと承りましたが、私共が李王殿下のお供で出掛けたのは午後九時頃で、お茶を飲んで面白く話をしてゐるものもあり、球撞きをしてゐるものもあり、青少年で元氣のいいものはボキシングをやり、婦人は閑談、讀書、ダンス、音樂など自分の好むがまゝに自由に愉快に和氣藹々としてやつてゐる。殿下に對してはみなして敬禮をとなへてお迎へしたが、お送りする時でも、彼等の態度に殊勝がその面上に溢れてゐました。この救濟事業は、即ち一日の勞働に疲れて歸つた彼等が色々な不純な事を起こして墮落するのを未然に防ぐ目的であつて、惡風に感染せず、心を柔げるには非常に效果があることゝ思はれました。大學生なども研究かたがたそのホームに出かけていつて奉仕的に事務をとつてゐるさうです。そのホームで李王殿下を御招待した晩餐會の如き、そのたべものはおすゝめするにも恐縮するほどお粗末なものであつたが卓上には皇室の御紋章になぞらへて薔薇を飾つてあるなど、その心づくしのほどは涙ぐましいほどに感ぜられたのであります。

以上はイギリスにおける社會施設の二、三を述べたのでありますが、最後に私はこの國の勞働問題に立つてゐる事例をお話したいと思ひます。」

その一つは何といつても勞働問題である。有名な炭坑爭議はすでに御承知のことゝは思ひますが、勞働者側は澤山の賃金を貰はねばやつて行けぬと主張するに對して資本家側はそれだけの利益はないから要求に應ぜられぬと頑張つて絶えず爭ひを續けてゐるのである。イギリスは有名な保守的な國である。鑛山の採炭方法や器具等は何等改善することなく昔のまゝの形式を用ひてゐる從つて能率も昔のまゝの遲々たる有樣である。しかし時勢は物價を高騰した彼等がほら石炭もその能率に應じてうらなければならぬが、高ければ容易にうられない、うられれば高い賃金が拂へぬ。そこで勞働者はやむなく罷業して資本家側に當たるといふ有樣でこの問題は非常にデリケートな由因を有してゐるこれ他の國であつたら頗る猛烈に爭ふのであるが根が保守的な國民である上に沈着であるから容易に無茶はやらぬ、イギリスでは足を踏んだ方からあやまらず、踏まれた方からあやまるといふ國であるから萬事推して知るべしである。

滿洲と日本（上）

現下の支那時局を一個の交涉問題として議するは、恰も英、佛、獨、伊その他の問題を一括して、ヨーロッパ問題と稱するにひとしく、餘りに漠然にして取扱ひ上不便少からず。よつて左の如く地方的に分類して考慮する方便利であらう

（イ）長江筋の對日經濟斷交問題
（ロ）山東出兵、濟南事件
（ハ）北伐軍對奉天軍戰況
（ニ）北京天津の警備問題
（ホ）京奉線沿線の警備問題
（ヘ）滿洲治安問題

右の內、最後の滿洲治安問題は近く或は重大化するやもはかられず、よつてあらかじめ問題の性質を研究し置く要ありと信ずる。左に資料として各關係事項にわたり說明を加へ讀者の參考に供する。」

一

日露戰爭以後滿洲における日本の地位を確保せんとして日支間の外交談判を開始せるは故加藤高明伯にして、一九一五年（大正四年）一月かの有名なる日支二十一ケ條の要求を提出したのである。その要領は次ぎの通り。

對支二十一ケ條

第一號　山東省においてドイツの有してゐた權利々益を日本が讓り受けるにつき、これを支那が承認すべき事
（この山東省に關する件は四ケ條に亘つてゐたが、後に日本はこの全部をワシントン會議に於て讓步撤回した。）

第二項　（一）旅順、大連並に南滿洲、安奉兩鐵道の租借期限を九十九ケ年に延長する事
（二）日本人に對し南滿洲および東部內蒙古における居住往來並に各種商工業およびその他の業務に從事することを許可する事
（三）該地方において特に指定せる鑛山採掘權を許與する事（十八鑛山指定）
（四）日本人に對し該地方において各種商工業上の建物の建設又は耕作の爲必要なる土地の賃借權又は所有權を許與する事（但し東部內蒙古を除く）
（五）該地方において他國人に鐵道敷設權を與へ、又は鐵道敷設の爲他國より資金の供給を仰ぐとき並に諸稅を擔保として借款を起こす時は豫め日本政府の同意を經べき事
（此條件はワシントンにおける聲明により國際借款團に讓渡）
（六）該地方において政治財政軍事に關する顧問を要する場合には日本政府に協議する旨を約する事（ワシントン會議に於て撤回）
（七）吉長鐵道管理經營を九十九ケ年日本國に委任する事

第三項　漢冶萍公司を日支合辦とする事（三ケ條あり）

第四項　沿岸の港灣および島嶼を他國に讓與又は貸與せざるべきを約する事

第五項　中央政府に日本人の政治及び軍事財政顧問を置き必要なる地方の警察を日支合辦とし又日本より兵器の供給を仰ぐ事並に鐵道敷設に他國の勢力を入れざる事
（この希望條項は七ケ條あつたが福建省に關する件を除く外全部ワシントン會議で撤回）

右の中、山東の讓り受けと、旅順、大連等の租借期間延長（露支間協約の期間は二十五ケ年で一九二三年（大正十二年）三月廿五日滿了）とは問題の中心となつてゐた

二

一九一七年（大正六年）に石井子爵は特派使節として米國に使し、當時の民主黨政府國務長官ランシング氏と協約を締結した（同年十一月調印交換の形式にて）この協約は滿洲における日本の特殊なる利益を米國が認めしめたものである。

一九二一年（大正十年）十一月十一日より海軍縮小會議がワシントンに開催された、その際に太平洋方面の平和を確保するため新に日、英、米、佛間に四國協約が締結せられ、多年東洋平和の關鍵たりし日英同盟は廢棄せられた。しかして又支那問題に關し日、英、米、佛、伊、ベルギー、オランダ、ポルトガル、支那の九ケ國間に新協約が成立した（一九二二年（大正十一年）二月六日）。その要項は別記の通りである。支那問題は此の會議で大體の決をみたものにおいてよある。この會議は大體アメリカと支那との外交の提携に成する時であつた。

△大正十二年四月石井ランシング協約が廢棄された、これは同協約を以て滿洲における優越權を日本に與へたるものとして支那人並に支那びいきの米人間に非難さるゝなり證である。しかして前年ワシントン會議の際に成立せる九ケ國條約において、支那における日本の特殊の關係が明瞭となつたので石井ランシング協約はもはや無用長物なりとなすがゆえであつた、なほ右廢棄に關し折衝したのは我米國國務長官ヒューズ氏と埴原大使で、時の日本政府は首相加藤友三郎男、外相は內田康哉氏であつた。

段氏の出廬實現か

【天津廿八日發】段祺瑞氏と常に接近しかつ其信任篤き梁氏の談によれば段氏の出廬は閻錫山氏これを慫慂し蔣介石氏もまた反對にあらざるも馮玉祥氏と國民黨とはこれに反對してゐるが張作霖氏は右につき何等の意志を表明してゐない、氏の側近者は早晚段氏が北京に集まるの日あるべくその擁戴は必ずしもこれを拒否せざるべしと確信してゐるといふ

遊資消化策としての公債公募大當り

四十錢のプレミアム付き　下半期分を繰上げるか

【東京】特別會計による金融緩和に對してはこれが膨脹する傾向が甚大なるものがあるが故に大藏、日銀兩當局においては新規公債既定公債一億四千二百五十六萬圓中すでに三千二百萬圓を發行したが更に後半期に公募すべき一億一千五十六萬圓に對しても事情によつては上半期において公募せんとする計畫を立てゝ居る、しかして現在公募中の七千萬圓と日銀在外所有公債を預金部手持公債と交換して公募すべき三千萬圓を合する時は都合一億萬圓に達し、これに郵便貯金法による公債二億圓を發行すれば三億圓に達するので、これによつて遊資も消化され日銀の通貨統制をはからんとして居る、しかして現在の事情によつて右の發行を見るに公社債は一齊高を示し、發行中の七千萬圓も四十錢のプレミアムつきとなるが如き好況を示し、目下の狀態にては新規發行の下半期分一億一千五十六萬圓を上半期に公募する必要はあるまいと見られるが、財界の事情如何によつてはくりあげて公募されるものとも見られる

保安問答

各道警察部長訪問（二）　向江生

丸腰の府尹さんから威めしい警察部長に

◇……上內忠北警察部長

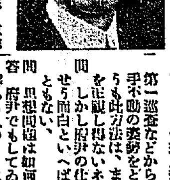

太郎の府尹から光讚の異動で警察部長に栄達して忠北に赴任した人、名府尹は名警察部長たりうるか？廿七日朝警部に上內さんを訪ひ警察部長氣分を聽く

問　丸腰の府尹から帽章、帶劍、威かめしい警察部長になつては隨分調子が違いでせう

答　全く調子が違い、府尹時代にはヘイヘイ頭を下げてゐれば上つたから警察部長になると擧手の禮でね、上の擧手が上り過ぎてすぐ帽子を落さうとする

第一巡査などから正服されて擧手不動の姿勢をとられると、どうも此方法は、まばゆくて先方を正視し得ないネ

問　しかし府尹の仕事より面白でせう

答　面白といへば面白くないこともない、

問　思想問題は如何です

答　府尹でもしてゐたら凡てに理解ある人のやうに思はれるかも知れぬが、結局思想は理解しなければならぬ、露國などはでびらで世界に主義の宣傳をやつてゐるから日本も一千萬圓位でけて世界に日本主義の大宣傳かもしたらと思ふね、最近の新聞を見ると國體擁護何とか會などといふものを時々見るが全く淋ばしいと思ふね

問　チャキ〳〵の國粹論者ですね

答　何と主義などと旺んに外國の思想を研究する人があるが、議論して見ても仕方がない、結局不穩な行動になれば彈壓さ

問　何か新部長の腹案はありませんか

答　一二腹案はあるが、まだ話す時機でない

こう話してゐる內に[illegible]警察部長が飛び込んで來たので、[illegible]さんの方へ秘密の鉾を向け上內さんの方を打切つた

清濁併せ呑む大量人　國境警備を說く滔々

◇……阿部咸北警察部長

[illegible]のため一身を犧牲にして働いてゐるんです」と前提して語る

財務部長は現金取りが仕事だが警察部長の仕事は實生活に觸れてゐるそんなことが面白いといへば面白いでせう、咸北は他道とは自ら別個で、國境の警備もさうである、對支對露の外交事務が多く一種の外交事務も取扱はねばならぬ、總督府とか外務省に持出すと解決が非常に面倒であるから警察部で指揮して當該署長に支那官憲と交涉せしむるのが一番解決に便利である、日本側は軍隊、憲官、警兵で三四千名が咸北の國境に駐在し、支那側は軍隊、憲兵、高等警察普通警察等一千四五百名、ロシヤ側は民警、チベウで三百餘名が駐在してゐる、然しロシヤ側にしても支那側にしても朝鮮側から不逞鮮人が侵入するやうなことは絕對にないから何のために斯く多數駐屯するか意味が判らない、關係がある、間島方面と咸北は實に深い關係がある、朝鮮側から日々で支那側の耕作をやる越境耕作や、一豆議れの運搬問題など屢々厄介な事件を醸すが、問題を起した時は道尹と交涉するのが一番良い、そして道尹とよく提携してゐる小役人も下との事大ピラには不正な行爲で[illegible]

なことである

それから阿部さんは國境道路の完成が國境警備の上には一番急務なことや、不逞鮮人の根據地方である間島の延吉方面には[illegible]の內にゐることなどを語り、更に思想方面におよんで國境警察にまで手を延べんとする氣分の餘裕を示すのであつた

眼に思はず血走るも　この人の持つ尊い體驗

◇……美座慶北警察部長

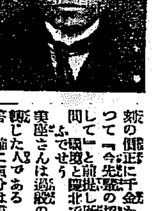

廿七日午後十時五十分、松下金融組合理事長の禁門を出んとすると慶北の美座さんにヒヨックリあつた。『ヤア』とこちから聲をかけると先方でも『ヤア』と應じ大きく隊手をひろげて『マアお待ち』といふ聲に記者の行く手をさへぎる、斯くして私は再びホテルに强要した『モウ五分バカり時間がある』とホテルの時計を[illegible]美座さん『五分で一[illegible]』

[illegible]に千金か』とバーに[illegible]つて『今先生の招待を受けて來まして』と前提し慶北では片的な一問一答

問　[illegible]と前北では大分氣分が違ふでせう

答　實座さんは過般の異動で咸北から轉じた人である。隨に氣分は違ふ、しかし警察の執行務は國境に比してやりにくい

問　何か抱負はありませんか

答　抱負なんかありません、實座は無爲にして寢す奴だと書いて下さい、アヘ……

問　國境の方が面白くはありませんか

答　と窮屈な笑顏を綻ばせた

問　[illegible]

答　或る執務を持ちますネ『北に[illegible]』この白頭山は[illegible]この國境的なところを見て[illegible]

答　北の面白味は判りませう、平北は馬賊で大騷ですネ、僕は國境にゐた經驗があるから富永（平北警察部長）に同情しますね、この氣持は體驗者でなくては判らない、富永は頗りました、多分新義州にゐて指揮してゐることでせう

問　越境討伐をやつてゐるぢやありませんか

答　そこだ、そこの氣合はなかなかむづかしい

實座さんの眼は生氣に燃えてゐた、國境討伐、國境警察部長たる人のこれより重大な事件はあるまい、成北に三ケ年近くもゐた實座さんは平北の今日大化してゐる時局に一層興味と緊張を覺えるらしい話を移して

問　あなたの所の知事さんは無愛相ですね

答　今の人だからあんな具合だが、とても良い人です

と話は盡きぬが『臨千金の五分』はとうに過ぎて時計は十一時廿分、バーのボーイ君が所在なさゝうにこちらの話を聞いてゐる、そこへ電話の報知が來て美座さんに用があるといふので私は[illegible]した美座さんは『失禮しました』と二度[illegible]

廢邑の人々（六）

崔允秀

幸にして、祖父さんのしかりと舌詰はこれでおはつてしまつたので勿怪の幸と思つて、若い叔母だちはやう〳〵のことで面を上げたが、より深なことには、祖父が何時の間にかその座を立つてしまつたことだ。

叔母だちは庭の口からのがれた羊のやうに伸々した氣持ちになつて、おさへておつた笑ひを繼りなく爆發させながら寫眞のやりとりにせはしかつた。

「ほんとにこの人、眼に星が出來ているわ。右の眼がね。そうぢやなくつて？」

「ほんとにそうらしいね。ちがふかしら。いや〳〵やはりそうらしいわ」

「けど、いゝぢやないの。後から見たら判るから。まあま、あの尻のいやに下つた眼をごらん。きつと好ずきだわ、ほゝゝ」

「いやらしいね、この人つたらほゝゝ」

大騷は、愛心のしみ渡つた笑ひのために、肝腎な花嫁を忘れておつたことにはじめて氣がついた。

「これをね、あの子に持つておやり。背の君の御入來つてねえ」とおどけ上手のチユルの叔母が別段笑ひもせずに呼ぶやうにいつた。

若い叔母だちはめひの部屋になだれこんだ。そして、樂黙の襖つたさにとりみだされた笑ひが更に高まつた。それは、花嫁のふところにスサングの寫眞をつきこまうとしてじやれ合ふた歡聲であつた。

その騷ぎも遠くなつて、未來のスサングの寫眞は初めてそつと背の君の寫眞を拜見した。寫眞見合といつたもの、この方では、もはや、寫眞見合の夫婦の見合であつた。寫眞見合の結果によつて媒介される夫婦ではなしに、夫婦といふいみじき觀念によつて見合ひの結果であつたのだ。彼等の社會は暗く直觀であつた。背の君の幻影を取り出すまでは、どうやら、どきつく胸を手にふるはせながらおさへておつたが、いざと夫の顏に眼がつく時、その途端彼女は何かに驚かされたかの樣にハッとして兩手に顏をかくした。

──いざよひの月が明るく照つておる庭の櫻の下で鳴くこほろぎのつゝましい聲だけが彼の女の耳にふるへるだけでもつたのに。

しかし、その瞬間はいゝぢやないわ。純なコンフーシャンの處女の胸はそんなものだ。そこにいみじい心の夢感が調和するのだ。父母の定めてくれた背の君の前でだ。もう物騷しい戀の惡みが彼の女をして結婚前の瓦を踏たらしめたのだ。──男を見ることは彼女の大の罪惡であるから。

しかし、それもよほど馴れて來たらしく、時々、長い睫の身じろぎもせずに寫眞にくびつぴきしたりした。目に星が出來てゐるといふ騷ぎが妙に氣になつたりしたらしい。

暫くしてから彼の女は、そつと寫眞を繡布でつゝんで性、胸にあてるつもりのやうに胸に抱えた。かと思ふと、又出してじつとその眉毛を見つめたりした。さうして後、悲い呟きの中で自分の眉の濃すぎる呪はしいフオアツームを泣くやうでもあつた。

その時。──

賢人と謂はれているウルサン叔母が靜かに憫るやうに戶を開けて顏を入れた。

「何をするの、お邪魔ぢやないならはいらせて頂戴な。おや、あなた泣いているの」

「おはいりよ。あたし何ともしないわ。おはいり、叔母さん」。

叔母は靜かにはいつて來た。そして、その無味まさつた餘の眼に淡い露を見せていた。

「叔母さんは何か樂いやうね」

「いゝえ、何ともしないよ。秋の夜があまり寂しいものだから」

沈默がしばらくの間、空間と時間とを幾箭のこほろぎに占めさせていた。二人は秋の夜の露のやうにしんねりと寂しい涙を催した。

「あなたは幸福ね。新しい形式のお立派な夫にえらばれて──」

法人登記公告

[illegible]
右昭和參年五月[illegible]日登記
京城地方法院驪州支廳

法人登記公告

[illegible]
右昭和參年五月[illegible]日登記
全州地方法院扶安出張所

法人登記公告

[illegible]
右昭和參年五月[illegible]日登記
京城地方法院麟蹄出張所

商業登記公告

[illegible]
右昭和參年五月[illegible]日登記
全州地方法院井邑支廳

商業登記公告

[illegible]
右昭和參年五月拾六日登記
京城地方法院金化出張所

商業登記公告

[illegible]
全州地方法院群山支廳

商業登記公告

[illegible]
平壤地方法院

薬用雲脂除　脫毛止め

◎ミツワ養毛液

理學博士 藥學士 小平勘氏 發明製劑

雲脂は脫毛の前驅

雲脂が多いのは皮脂腺の病的作用に依るもので、之こそ普通脫毛の第一期です。此時期に本劑を用ひれば、最も效果があります。

主效

一、雲脂の過多。（大多數は脂性皮脂漏で、痒疹甚しく、雲脂が多い。）
一、若禿。（即ち之が原因）
一、急性熱病の結果
一、產前產後。
一、皮膚病の輕き發疹の後。
一、毛髮の薄き方。
一、頑固ならぬ禿瀬坊主。
一、其他脫毛を防ぎ毛髮の發育榮養を助く。

處方を明記せる本邦唯一の◎ミツワ家庭藥三十二方の內
（處方、用法、效能の詳細は說明書）

（著名の藥店にあり、御寄に無き時は本舖より直送す。）

壜入 定價 金六十錢

家庭治療法 一冊（特價七十錢）

◎ミツワ石鹼本舖　東京　丸見屋商店　（振替口座東京七〇一　下谷區二長町營業所）

8.14

美味と滋養

飲むだけ身になる　食前食後の一盞

化學工業博覽會金牌受領

◎ミツワ人參葡萄酒

滋養強壯料

風味高潔淸和滋養豐富

元氣增進興奮作用優秀

定價 一壜 金貳圓貳拾錢　內地以外は郵稅運賃を加ふ

ミツワ人參葡萄酒は、科學的研究を經て效力卓絕と認められたる人參を、特殊の操作に依り、小店經營、朝鮮補蔘ミツワ蔘園產なる芳醇無比の葡萄酒に配合したるものにして、其の色は紫紅にして鮮麗、其の香は芳芬にして頗る爽、其の味は濃厚にして甚だ快、能く何人の嗜好にも適應し、元氣を增進せしめ、榮養の佳良、並に身體の强壯を齎し、精神の疲勞並に筋肉の疲勞を除き、衰弱者に新活力を賦與する上に於て、他の物を以て代ふべからざる效果あり。本品は隨時隨處飲用すべく、[illegible]の淸涼飲料を以て代用するも可なり。

▲如斯人は强壯料◎ミツワ人參葡萄酒を用ふべし▲

一、元氣を盛んにしたい人
一、精神を爽快にしたい人
一、體力を增したい人
一、身體を强壯にしたい人
一、元氣よく活動したい人
一、病苦や不快の感を忘れたい人
一、延命長壽を願ふ人
一、精神や筋肉の疲勞を早く回復したい人
一、食慾を進ませたい人
一、消化を良くしたい人
一、精力が減り元氣の無い人
一、顏色を良くしたい人
一、勉强又は勞働して疲れた人
一、生來虛弱な人
一、身體の瘦せて居る人
一、[illegible]めて居る人
一、貧血して居る人
一、手足や腰部の冷えて困る人
一、[illegible]にかける人
一、悲しい事も無いに泣きたい人

賣捌　和洋酒食料品店・藥店・雜貨店にあり。
最寄に販賣店なくば直接本舖へ御註文あれ（郵券代用三圓以下送料なし）

◎ミツワ石鹼本舖（振替口座東京七〇一 下谷區二長町營業所）　丸見屋商店

3.16

京畿道

仁川府協議會
乾船渠設備埋立は不許可に傾く

仁川府協議會は廿八日午後三時から府廳會議室において開催　吉田、廣瀬、鄭順澤、內海、今村、村田、奥瀬谷、後藤、平山、丹羽の諸氏出席寺島府尹議長席につき諮第十號　田中作二外二名出願の件に係る公有水面埋立並に使用の件を附議し寺島議長は「本出願は廣く港內の船溜りの利用に障害を來たすから府理事者は不許可の意見である」と府の意向を説明したのに對し村田氏は不許可に贊成したが後藤氏は仁川府として乾ドックは是非必要なる施設であるから場所が惡ければ變更して計劃實現に努められたいと許可に贊成し結局不許可六名、突堤増築の條件つき許可三名、そのまゝ許可一名となり寺島議長は各員の意見を道に具申する旨申述べ次ぎに諮問第十一號　昭和三年度仁川府特別稅戶別稅等級査定の件の審議に入り議場秘密會裡査定の方針を確認し二、三質問ありて四時半一讀會終了、二讀會議長は寺島議長の指名で奥瀬谷氏と決定、三十日午後二時から全員委員會に入ることとなり四時卅五分散會した（仁川）

支那麻布は大連經由
爲替相場の關係で中繼

支那麻布の朝鮮輸入と支那時局に對し仁川稅關調査によれば例年五月は麻布の輸入盛期なるを以て上海仁川間の定期船平安丸は一航海毎に多數の麻布を積んで入港するが濟南事件勃發後はじめて廿二日入港した平安丸は僅かの麻布を積み入港したのみである所が仁川港北支那航路中の大連は廿二日入港した便の麻布二千五百餘圓（百二十三屯）威海衛廿七日三百九十圓（十二屯）又廿五日入港の廿六共同丸も大連から四千四百圓（二百四十屯）を積んで入港した、これに對し平安丸關係者の話をきけば右は出兵によつて爲替相場が騰貴し各地にひろがり支那側に激變であるために上海にては日本船には貨物の輸送を拒否する結果であるといひ一方當地在留の支那商人にきけばその事實を否定し貨物の大連經由を見る樣になつたのは前述の如き爲替相場の關係には平安丸の如く一航海に長時日を要する汽船を利用するのは意外の損害をかうむり易いために上海大連間の航路を利用して大連にて仁川港北支那線に中繼輸送するのが完全の途であるといふな ほ鮮內の麻布の發行は天候不順と排日感念の關係上昨年に比しやゝ不振の傾向である（仁川）

松都金融
理事不認可
更に臨時總會開催

松都金融組合の定時總會理事選舉の際總代多數を以て當選した金日永氏は二十五日不認可となつたので六月五日臨時總會を開催し理事選任その他の件を附議することゝなつたがかつて開城布木商組合の設立された際理事となり同組合の中心人物として活躍し後布木業を廢し絹米穀業に轉業したのであるが將來開城の商業界を擔ふて立つ人は同氏をおいてないと信頼しつゝある組合員中には不認可に對して非常な不滿を抱いてゐるが金日永氏は語る

理事選舉の際には組合員多數の同情に依つて當選致しました當選致しました以上は最善の努力を致し組合員の期待に背かぬ樣にしたいと堅く決心致して居りましたが今回計らずも不認可の通知に接しましたそれに對して兎角申し度くはありませんが仲にはどう考へても君以外に理事に推すべき人がないから再び君を推したいと云つて吳れる人もありますが皆樣の厚意はありがたいが不認可になつたものが再び認可になることはないからと御斷り致して居る樣な次第でこの件に關しては色々な事情が潜在して居る樣に存じますが當局にすべてを流して今度の選舉にはもう一年で十年勤續になる久野倶次郎氏の爲めに盡力するつもりである（開城）

船夫の刄傷
麗山丸船內で

仁川ドック修繕中の汽船麗山丸船夫吉田鑑一（二〇）高橋元茂（二〇）の兩名は二十七日夜から船內で飲酒酩酊の末喧嘩口論を初め吉田は小刀のもので高橋のため右顚頂部を突き刺して重傷を負はした（仁川）

仁川雜俎

◇仁川府松林里二五四金若榮（二三）支那山東省生れ住所不定楊福進（三〇）仁川府新花水里一五二安春福（四八）仁川栗木里金泰涌（四〇）等三名はいづれもモヒ中毒者なるが去る五月三日午後二時仁川支那町某方に於てモヒ注射中氏名不詳の朝鮮人が來てモヒ注射をなしたが間もなくその場で心臟痲痺を起し即死したので右四名は共謀の上その者の所持金入側除りを分配して死體は山手町西公園稅關長官舍附近に遺棄した事發覺し二十七日仁川署に逮捕されたが右のうち金泰榮は現在モヒ治療所で服役中である

◇仁川測候所では從來時間に制限なく參觀を許してゐたが事務の增加に伴ひ手不足のため今回午後一時より同四時までと制限し小學程度の兒童には常分參觀を謝絶する由

◇廿八日午前本府より森田技手外一名來仁し仁川都市計畫につき調査中であるが二三日滯仁の筈

◇仁川寺町三五田代德助二男虎夫（一五）は廿七日猩紅熱と診定即日德生院に收容

◇學校費特別戶別稅等級査定の仁川學校協議會は廿九日午後二時から全員委員會として引續き開會する

六人組の不良少年
仁川署で檢擧

近來仁川府內を荒し廻る不良少年の被害が頻發するので仁川署では嚴重之が檢擧に努めてゐたが廿八日午前零時仁川外里一四一飲食店堀先旅館內に潜伏中の不良少年六名を一網打盡に檢擧したが右は本籍仁川外里住所不定鄭千石（一七）仝本籍住所不定崔京雨（一六）仁川外里三二五鄭昌二男仁峴（一七）同外里二八金昌福長男金乘爀（一二）といひ昨年二月から外里團と稱して崔京雨を團長に率ひ毎晩府內を徘徊し昨年十一月二十七日午前三時頃海岸町有賀方に押入り現金百三十九圓余を窃取したるを手初めに市場又は群集の雜沓中において毎日數件の窃盜を働き被害件數は數へきれない程の多數に達してゐるが窃取したる金品は團長の元に持參し分配して飲食又は活動寫眞に浪費し非行を重ねたものであるがなほ府內に於ける此種不良少年の檢擧は同署の自信あることを明かにしたので仁川署ではこの種不良少年を徹底的に檢擧するはず（仁川）

平安北道

新義州の航空標識
七月頃までに完成する

新義州に飛行機の不時着陸場として航空標識設置は遞信當局において進められてゐるがその着陸場に當てる土地は從來使用して來た新義州府外難動洞の府有地一萬二十坪を充用し航路標識は基礎を石盤となしコンクリートでかためて『シンギシウ』の五字を片假名であらはし一字の大きさは四間四方となつてゐるこれについて朝鮮軍司令部附遞信局囑託中西航空大佐は二十八日來新し府當局と種々打合せを行つたが工事は七月頃までに完了する豫定で近く着手する事となり中西大佐は同夜歸城した（新義州）

新義州の競馬大會
六月一日から

新義州乘馬會主催の春季競馬大會は來月一日から五日間新義州驛前廣場で開催されるが目下準備中で頗るよく騎手も着々到着してゐる（新義州）

叔父を慘殺
口論の揚句

熙川郡西面克城洞一七〇金允興（三〇）は三月卅一日夜自宅で飲酒中の叔父金致浩（五〇）の咽喉部を斬鎌の刃を以て切斷慘殺し逃走中廿五日朔州郡に立廻つた處を熙川署員が逮捕し目下取調べ中であるが右犯人と被害者は常に意見が合はず喧嘩ばかりしてゐたもので同夜も飲む間に激論し逆上して遂に殺害するに至つたものであると（新義州）

海軍記念日祝賀式

新義州在鄉軍人分會では廿七日正午より分會々館において海軍記念日祝賀式を行つた（新義州）

早婚の悲劇
夫殺し未遂

定州郡定州城外洞一八八金致長男金明浩（二〇）の妻崔寶璘（二〇）は昨年十一月三日嫁して來たものゝ未だほんの子供である處から夫婦關係の苦痛に堪へかね夫を殺害してこの苦痛よりのがれんと廿二日夫の飯中に昇汞を入れてすゝめた處を夫に發見された事この程定州署員が探知自宅において取調べ中殺人未遂として取調べ中（新義州）

慶尚北道

紛糾中の花代問題
料理屋の言分　一そ從來通りがよい

大邱藝妓置屋組合の花代値上げ問題は既に料理屋側の手數料問題で頓挫して紛糾を續けて居るが如き狀態であるが當局の方針では二十錢の値上げは承認するが歩合を置屋側が支持する二割以上にすることは認めず從來通り一割としたが置屋側では從來の規約にもとづくとて許せず旣に當局時代よりの慣例となつて今日に保留されて居たのを最近に至りなほこのまゝに推移するは双方の不利益で紛議を惹き起らずに認める當局に向つて歩分的解決を要望し置屋側は讓歩し歩合二割として認可ありたき旨陳情したが當局では一旦認可した以上は今更認め難しと却下し料理屋側のこの指示に服せざる限り又々保留され相にならうといふので料理屋側では左の如く語る

元々此の値上問題は料理屋側から提出したものでその大なる理由は從來の一割の手數料では料理屋から立ち行かず」と云つて歩合を増して貰ふ心算であつたのですそれが妙な事から値上は認めるが歩合の値上は認められぬと用ひられたので置屋側では相ほしたの話で大賛成で少しでも早く認可して貰ひ度くて堪りませんが然し値上になれば貴本は元のまゝ料理屋はそのまゝに益し置屋側こそ資本金は元のまゝで料理屋側の損になるのですが料理屋側では結局の所損をしても保證は出來ますまいかゝる不合理は無くて頂く事になるのであります多くの營業者が料理屋側の利益の爲めに却つて迷惑致します從來通り一層低くして頂き度い事で御座います（大邱）

戯れて死ぬ
草刈に行つて

達城郡城北面花洞六八金某の長男某（二）は同洞二三七鄭某の長男某（八）と二十三日午前十時頃同面鷄峰山に草刈に行き戯れたはむれに後方から抱きついたのを何するかとその子が鎌を振はどかんとして誤つて自分の脇腹を突いて示指頭大の刺孔傷を負ひ血が溢る程となるに至つたため親は一旦歸宅したが翌日午後死亡した（大邱）

卓球大會

第一回慶北卓球大會は六月三日大邱府大邱中學校において同府の卓球部および大邱商業學校後援の下に大邱商業學校で開催する、又同卓球部の第五回全鮮卓球大會は六月十日開催する（大邱）

慶尚南道

今年は鯖の豐漁
巨濟島方面に鯖群回游

慶南沿岸はすでに鯖漁期に入つたが未だ回游なく漁船の殆ど全部はいづれも濟州島沖合に出漁して操業中であるが二十八日蔚山水産課に達した情報によれば巨濟島東海岸に鯖群の回游するを偶然發見した市場船三艘は數日前より網を入れて毎日一萬乃至一萬五千尾の水あげを見て居るが漁船不足の爲濟州島方面に出漁中のものを呼び寄せ續々に近くとなるもひ漁業者沿岸も賑つて來た昨年以來鯖漁は不振狀態を續け或は昨年の如き不漁に終るかと憂慮されて居たが現在の模樣にては近年稀な豐漁と觀測されて居る。（釜山）

早魃で棉發芽せず
對策攻究中

慶南道昌原郡熊川面外七ケ面は引つゞく早魃のため三千九百町歩の棉作田の三分の一は全然發芽せず枯死の狀態に陷り僅かに殘りたる不作を示して居るので當局においても非常な大不作に終るを恐れ對策を攻究中である。（釜山）

蠶業事務打合

慶南道主催蠶業事務打合せ會は二十八日より道會議室で開催、道內務部長、蠶業技手、道技手その他四十余名參列し上午十時開會、道水産課長と懇談こめたる談あり六時散會を告つた

南鮮片々

◇釜山府南濱町海南館伊藤庄之助氏方の店員大崎成男（二六）は二十六日朝歸行より六百圓を引き出しそのまゝ姿を晦ましたので釜山署では搜査中

◇釜山府町三丁目大二村木店裏の海岸に年齡四十五歲前後の死後五日位ひ經過した朝鮮人溺死體漂着し誰とも判明せず假埋葬に附す

◇釜山牧の島一九〇九楠木文彼（三九）は釜山富平町一丁目に住む前夫長門傳次郎を相手取つて婚約豫約不履行による慰藉料金二千圓の請求訴訟を釜山地方法院に提起した理由は同棲拾數年になるが正式入籍をせず他に情婦をこしらへて分居するからであると（釜山）

平安南道

果物組合評議員會
買收問題で花が咲く

鎮南浦果物同業組合評議員會は二十六日午後二時より府會議室において開催出席者十六名府廳より松井庶務主任上野勸業、近藤技手列席富田組合長より
一、昭和二年度組合歲入出豫算中一部流用の件
一、昭和二年度組合歲入出決算承認の件
一、昭和二年度共同購入成績報告の件
を報告し異議なく承認の後
一、鎮南浦果實株式會社に對する代行問題委員會及交渉の結果を報告し鎮田氏は會社買收に付き非公式に岩成專務に交渉したる顛末を報告し會社は拂込金にて買取せらるゝならば無條件にて讓り渡しに應ずる又會社の存立が果樹界の發達を阻害すると認めらるるならば何時にても解散するとの意見であつた旨報告した後鎮田個人の意見であると前提して感情的な引例をなしと論難し中田組合長も之に共鳴した意見を述べたが富田組合長は委員會は代行問題の委員會であるから買收問題は更に組合總會に掛けて正式の委任をあげて交渉する必要があると說明して居つたが會社問題として鎮田氏の意見は一笑に附して居つた社長の席上に出た私見で川本鎮田兩氏は組合代理として買收問題に就き何等の委任を受けたものでなく此使者に止まるのである此私見を以て組合の代表者たる事務に交した會社の代表者たる事務に交したのであるから會社が聯合の態度を以て接した事は當然と見られて居る會社買收問題を組合が富田組合長の態度なる意見を聯し、總會の決議を以て田副組合長が非任に當るか、或は鎮田氏が正式委任を受けて會社と交渉せば會社も相當確實にして應ずる事となり交渉を行ふを以て最後の回答をなすであらう尚上富田組合長は同業組合果實會社とは總統一せざれば果樹界の前途發展に堪へざる引例を以て力說し會社が買收により損害を蒙る樣な場合は自己の持株二百株は全部提供し損する考へである他にも同樣の考へを持つて居る株主もあるから幸い池田府尹川添會頭の好意を持つた斡旋もあるが明日の會に計り交涉を進めたいと懇談こめたる談あり六時散會を告つた

總會は流會
組合の不誠意批難さる

鎮南浦果物同業組合では廿七日午後一時より評議員會を開催したが出席者過半數に達せず午後六時流會となつたが今回の總會は共に組合の不誠意を批難し組合は役員及び評議員會と選舉問題に關して委任狀取集めに努力せざりし結果の時期を逸したので流會となつたのであるが組合の誠意を批難し憤慨してゐる（鎮南浦）

出動部隊は大元氣
慰問團歸る

平壤在鄉軍人分會滿洲出動部隊慰問團は廿七日夜十一時五十分平壤驛着列車で歸着した同團の幹部代表者は語る
出動部隊は何れも大元氣である慰問團の一行に對しても非常に喜んで賑かな慰問品に對して大變嬉しかつた出動部隊の將士は何れも平壤府民の熱心な見送りを感謝しよろしく傳へてくれとのことであつた（平壤）

金組聯合會總會

平安南道金融組合聯合會總會は二十八日午後一時から道會議室において開會理事長の挨拶あり二十九日午後は殖産銀行總裁、道知事の訓示について左記諮問事項への答申、聽取事項の報告あり道の指示事項に關して意見の陳述があつた

諮問事項
一、現下地方の情況に照し金融組合關係法令中改善を要すと認むる點
二、總會及び評議員會定の要否、若し必要ありとせば規定すべき要項

聽取事項
一、最近一年間に於ける組合區域內金融經濟の狀況
二、左記各項に附帶の組合に於て採れる方針又は取扱實績
（イ）組合員の選定
（ロ）貸附金の決定並之れが回收督勵
（ハ）預金の吸收
（ニ）組合趣旨の宣傳
（ホ）優良組合員の表彰

知事指示事項
一、定款變更實施に關する件
二、府郡島の組合の連絡に關する件
三、府郡又は面組合との聯絡に關する件
四、不正事件防止の件
五、朝鮮殖産銀行媒介業務に關する件
六、官公署其の他團體預金の取扱方に關する件
七、貯蓄預金中常務的預金の取扱方に關する件
八、掛捨貯金の契約期間設定の件
九、動員處分に附したる貸付金の整理に關する件
十、未收延滯貸金の整理に關する件
十一、組合員の加入及脫退整理に關する件
十二、組合記念式費又は宣傳費の使用方に關する件
十三、對設の節約に關する件
十四、監事の評議員會參加取止の件
十五、內地人役員の朝鮮語習得に關する件
十六、理事の區域內出張旅行の件
卅一日は聯合會總會、卅一日は聯合會提案について懇談、六月一日には聯合會提案に指示事項、事務打合せあり更に二日には內地人理事及び理事見習に對する朝鮮語試驗を行ひ午後四時閉會のはず（平壤）

合財袋

◇むかしはなかなか儀式を備へてゐた毛頭の妓生が近頃盛んに風紀を紊す傾向があるので平壤署では廿六日妓生組合の役員を召集して嚴重に注意を與へ妓生が呼ばれたのを機會に宿に泊り又は飲食店に宿泊して客を誘引することを嚴禁した

◇平壤商業會議所評議員會は廿八日午後二時から開會、卅一日京城で開かれる商議聯合會提出案を附議した

◇鎮南浦府では廿八日午前十一時より府協議會を開き昭和三年度戶別稅賦課等級查定の件を附議した

◇大同郡長水原地方は今回の大降雨で川水の氾濫の爲め田畑荒らされた爲め再び播種せねばならぬ程に荒らされた

◇鮮滿各地視察中の牧野侍從は卅日午前八時二十四分平壤驛着列車で平壤に到着

◇沙里院平壤府內務課長は府民代表として共に廿五日鎮南浦に出張し前に戰死を遂げた內地力造氏の遺族を弔問した

◇平壤蹴球團湖南亭氏は廿六日新義州へ出張した

◇平壤鐵道對スタクトン野球試合は八對五で平鐵快勝

◇群山庭球界は相當チームの數も多くなり一部有志間では老童團を組織し湖南線のオールド組を迎へて庭球界を賑はしてはどうかとの說がある

◇多事なりし運動シーズンとなり群山野球ファンの期待せるリーグ戰は特に火蓋を切らんとしてゐる六月に入り二流チームの巡過兎服に各所の優勝旗爭奪戰を皮きりにす日の湖南豫戰を次から次と若人の血を躍るものありし選手の入選に花を咲かしてゐる

全羅北道

府章と港歌
群山府で募集

群山府は今回府章および港歌を左の通り募集することになつた

一、群山府章圖案但し群山を表象するに足るもの（應募）一人二枚以內の結果優秀なるものには賞金を呈し且一等入賞圖案は群山府章として採用す

一、應募圖案に付其の圖案に對する說明を附記すべし
一、締切は七月十五日限りとす
一、當選發表は八月上旬とす
一、賞金一等百圓一人二等三十圓一人三等十圓一人とす
一、審査方法府に於て依囑した審査委員の審査に依り決定す

群山港歌
一、應募但し明瞭なるもの卽ち長からざるものにして三節位に止める
一、賞金一等二十圓一人二等十圓一人
一、締切及當選發表期限審査方法等府章に同じ

驅逐艦入港

鎮海要港部附屬第十七驅逐艦隊驅逐艦風（司令乘艦）山風い づれも排水量一、一五〇トン備砲十二糎三門、機關銃六門、發射管四門、乘組員約百五十名は驅逐艦檜、榧を引率し三十日午後二時群山港に入港し出港は三十一日午前九時出港に決定し仁川に向ふ（群山）

湖南便り

◇六月一日京城で開催する朝鮮運輸代表會に出席する爲め當業者代表の選擧を行ふ問題に關し二十七日夜商事務所に卅二代表會を開催した結果本、大木、五氏に決した、尚當夜の席上に於て忠全線開通に關し會議をなすところあり場合に依つては委員を東京に派することも決した

◇全北道は農業の發達は著しきものがあり小作人の合理的生活改善に関し、救濟は農作の發達のみならず社會政策上よりも見るも重大な意義を有するので當局は小作人の救濟案に就ては數年來の懸案であつたが今回愈々小作人改善

忠清南道

畜産共進會
陣容成る
協贊會の規定を協議

今秋十月十七日より五日間大田で開催する第六回鮮肉産品共進會は二十六日午後三時より忠南道廳木下技師、諸田郡守は大田郡において共進會協贊會に關する協議を行ひ更に二十八日初度巡視の後安藤內務部長と協議の打合せを開催し協贊會規程の決定を見たが會長、副會長、役員の決定は左の通りで常任議員、理事長、常任理事、理事。委員は近く會長より囑託される事に決した
▲協贊會長　忠南內務部長安藤袈裟一▲副會長　大田郡守伊關重俊、大田面長白石鐵二郎、大田學校組合長村尾伊勢松

◇金組理事の定時總會は廿七八兩日道廳會議室で開催した

◇全州警察署では旅館の環境をなすべく改善を附して勵行し大童

會場決定す

第一會場は春日町第二會場は女學校

南鮮六道畜産共進會の第一會場は春日町大田土地會社所有地と二十七日開設建造物の位置、畜舍、賣店、演藝場を決定し長さ十間の牛用品舍七棟、ぶた用品舍四棟の本館は勿論、新築館、遊戲館、特設館などの建築をなすが更に第二館に女學校々舍を充當し七教室內に加工品の陳列を始め鶏舍並に蠶關係の特別出品物を校庭に建築し內容外觀共に充分の設備をなすはずで事務局を大田金融組合樓上に設ける事になつた（大田）

安藤內務部長巡視

新任安藤忠南內務部長は廿八日初度巡視のため午後一時來田郡廳で伊關郡守より管內狀況説明に地方主要問題を聽取し市內各方面を巡視挨拶をなした（大田）

咸鏡南道

元山の庭球豫選
大會委員決定す

本社主催北鮮庭球豫選大會はいよいよ六月三日午前九時より元山府鐵道コートで催さることゝなつたがすでに十余組の參加申込があり目下毎日練習に勵んでゐる方面の團體も多數あり本年の大會は非常な盛況を見るべく今より期待されてゐる、支局では同大會事務打ち合せのため來たる六月一日午後七時より支局において大會委員會を開きルールその他を協議決定することゝなつた尚元山鐵道・庭球部は同夜本社支局において部會を開き役員選定につき協議するはずなほ大會委員は左の如く決定した（元山）

會長山崎府尹、委員長渡邊得司郎、委員服部倍夫、渡邊酒房、神武次郎、佛崎敏行、泉川克巳、梅澤盛一、廣川榮一諸氏

咸興市場改造反對
知事に陳情

咸興府西里の魚菜市場（新市場）を撤廢取こわし南側に移轉を建てやうとする計畫にたいして附近一帶の商店から反對の聲が起きたその理由は在市場を中心とする西里、南陽里、上里、中里、中荷里、隣陽里の七ヶ里商家は東西に通行を禁止される結果の荷拔ひ上に少からず不便を感じかつ反面には市場にのみ顧客を吸收され易いのみならずかくの如き處置は當局が單に新市場の發展助長のみに一へんし過ぎる結果であるとなしてここに市場改築反對の氣勢をあぐるやうになつたものであるがなほ附近の住民約一千二百名の連署を以て二十一日付で道知事あてに右の趣を陳情した（咸興）

咸南雜俎

◇元山に於ける二十七日の海軍記念日祝賀會は午後四時より商業會議所樓上に於いて開催されたが參會者百餘名あり起渚府尹の挨拶に次でて在郷會々長木海々軍に上村艦長在つて演職に參加し當時の海戰狀況及び及川氏の日露役と元山港の追憶談及餘興等ありて盛會裡に點灯後散會した

◇在鄉軍人會元山分會は昭和三年春季總會を廿七日尋常高校で開催した

◇元山中學對咸興ベースボール俱樂部及び興南俱樂部の野球試合は廿七日咸興高普通學校庭で擧行。午前中元中對咸興ベースボール俱樂部との試合は二對二十一で元中慘敗、午後は元中對興南俱樂部と對陣しこれも亦五對二十五の成績で元中慘敗した。元中軍最後迄良く奮戰したが當日は早朝から遠征しやゝ疲勞の態が見え其の上二壘手病氣の爲出陣出來ず補缺を入れた結果多少不利な點もあつた。

地方集會

▲內務部長歡迎會　安藤忠南內務部長二十八日大田初度巡視を機とし官民有志は同士官夜家に招待し歡迎會を開催し石崎長の挨拶あり安藤部長の謝辭ありて主客七十五名非常の盛宴であつた（大田）

▲全鮮綿花講習會　總督府の依囑により產業講師員山崎延吉氏（山崎元山府尹令兄）は鮮滿視察の途次二十九日來元二泊の豫定であるが三十日は午前中德源郡で果樹組合の爲めに午後は安邊德源元山各教育會の爲め小學校講堂で講演をなす筈

地方人事

▲香椎（釜山商議會頭）二十七日京城より歸釜
▲大橋恂氏（一銀釜山支店長）廿八日夜京城より歸任
▲宮園慶南水產會主事　同上
▲望月龜三氏（總督府牛疫血清所長）廿八日朝東京より歸釜
▲安藤忠南內務部長　廿八日大田へ廿九日鳥致院へ
▲調忠南殖產課長廿八日大田へ
▲赤松繁夫氏　廿八日京城へ
▲野邑安之助氏　同上
▲蘆部鍊哉氏　廿七日京城へ
▲岡田虎三氏　十六日京城へ
▲志賀潔博士　二十八日光州着
▲藤田仁川府財務主任　內地出張中廿八日朝歸任
▲牧田甲氏（三井物產京役）家族同伴廿六日金剛山探勝の爲長安寺ホテルへ
▲甲斐虎山氏（畫家）同上
▲市岡東拓平壤支店長　廿九日東上
▲神保信吉氏（新義州電氣會社々長）廿八日歸新
▲足立秋生氏（同支配人）廿七日歸新

清腦新薬
チエヤー
本舖
合資會社 松内捕陽堂

頭痛新藥
頭痛即効
頑痛根治
老も若きも服藥に好適
各地有名藥舖にあり

ためになるおはなし　ミツワ家庭欄　(二十四)

(一) 何故鳥は南へ飛ぶか

燕がもうやつて來て、樂しさうに飛びかはし、囀しさうに啼きます。燕は暖かくなると追々やつて來て、寒い冬の來る頃に南へ歸つて行きます。私たちが春に見る種々の鳥のくらしは、巣をつくつて家庭を持つと云ふこともありますが、先づ生きることが何より先であります。

ですから、鳥は、命をさゝへて行くものを見つけなければなりません。命をさゝへて行くものは、住みいゝ處と、食べるに宜しい所であります。

鳥は大概春と秋に移住します。秋になりますと、大群をつくつて暖い方へ飛んで行きます。エヂプトやその他の暖い國へ行くのであります。春になると、又北の方へ飛んで行きます。又、此の國で居た鳥も、北の野原で過した鳥をひきさうになると、北に處を立ち去つて、身にとつて一番いゝと思ふことをやるのであります。動物が澤山あつて、入用なほど暖かい場所を探すのであります。

(二) 何が鳥に最初の巣をつくらせるか?

あらゆる生きて居るものゝ體の中には神に與へられた本能があります。人間はみんな家庭を持つて居ります。野獸はみんな巣を持つて居ります。雀は巣を作ち、燕も、自分の子供を、育てる爲に、自分の巣をつくります。それは家庭が欲しいと云ふせんと起つて來る望みであります。小さい鳥は、翼をのはして、母鳥の巣から、とばうとして居ります。ところが、此の小鳥が大きくなつて、家庭をつくる年頃になりますと、自然は、鳥の胸に、つれあひをもち、巣をつくる望みを起させます。それは生きて居るあらゆるものと同じことです。

(三) 若葉時

花が散つて行きましたあと、若い緑の芽が目について來ます。見る／＼中に、其數の色が濃くなり、爽々しい若葉がのびて來ます。目の光が浮びて、力一杯にのび上つて來る樣に思はれます。人間もこれと一所に急に元氣が湧き起つて來る樣に思はれます。步いたり運動したりすると、汗になつて來ます。これに埃がついて、戶外から歸つて來ますと、お顏や手足は見たゞけでも、汚れて居りますから、入浴してミツワ石鹸の白い細かい泡で、此の埃や汗や汚垢を洗ひ落しますと、滑らかな快い肌になつて、生れ變つた樣な心持がいたします。

此のミツワ石鹸は、水にも湯にも氣持よく溶けて、白い細やかな泡が氣持よく立ちます。作用が穩和で、膚をあらすことなく、汚垢を實によくとります。

入浴します時、浴槽から出ますと、膚が滑かになりまして、汚垢が浮出漸になつて居りますから、これへ此の石鹸の泡が付きまして静かに撫でますと、汚垢は此の泡にすつかり混りますから、お湯をたつぷり含ませましたタオルでおさへる樣にしますと、汚垢を含んだ泡はさらりと流れ落ちて、あとに、ねとねとと石鹸分の殘る樣なことがありません。膚はきれいに洗ひ磨き出されて、麗しい光澤を帶びて、手ざわりもしつとりとなります。

水にも湯にも程よく溶けて、溶け崩れがなく、一時しまひの小さいきれになつてしまふまで溶け崩れがありませんから、經濟と云ふ點から見ましても普通の石鹸の三倍はもちまして一番お徳用なものであります。

此の石鹸を用つて入浴した湯は、餘り濁らなく、よく泡立ちますから、とても、よく汚垢を落して、お體もさつぱりと心持よく用ひられやうな心持で、洗顏も氣持よく出來ます。

「暑からず、また寒さには間がございますから、今が一年の中でも一番よろしい季節でございませう。朝起きて見ましても、若葉を渡つて來る風が爽やかな薫を含んで居る樣に思はれます。ミツワ煉齒磨の用ひ心地の特に宜しいのも今でございます。煉齒磨にありがちな苦味とか嫌味いところなどが、これにはすこしもありません。

香りも味も清く涼しく爽やかで、齒あたりが柔かで齒が白く美しく磨き上げます上に、ブラシのとゞかない所まで、しみて行きまして齒ぐきをひきしめますから、齒もいぜんとじようぶになります。齒にうすい強い香味のものは、あとで口に殘りたがるものですが、これにはさう云ふことがなく、あとで何時でもおいしく頂くことが出來ます。

Cもう衣がへの時になつて參りました。今まで着て居たよごれのつきましたものを脱ぎ捨てゝ、輕い着物に着かへます。これが誰方にも何ともいへない喜びでございませう。これにミツワ香袋のやさしい移香がして居りますと、態度が麗はれて何とも云はれません。ミツワ香袋は虫を防ぎ、かびを防ぎますから、おしまひになる着物の袂へは是非入れる樣にしませう。

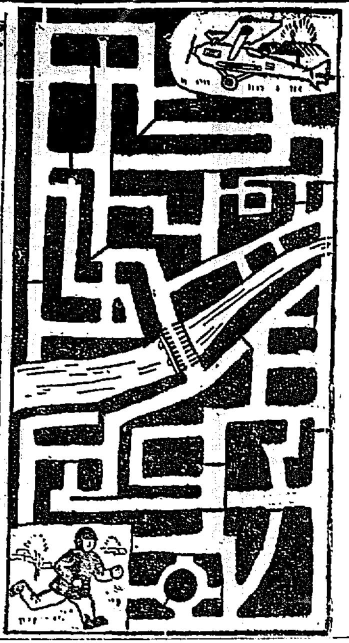

齒磨のない國は淋しい　齒磨ひで國は美しい　ミツワ煉齒磨

ヒコーキノリ

ヒコーキノリがヒコーキの所へ居らうとすると、隣間が離れたので建道が行かうとして居ります。如何行つたら一番近いか?

懸賞品目録御申込次第贈呈　東京下谷區二長町　懸賞部

○ミツワ石鹸本舗丸見屋商店

本邦唯一

處方明記

處方明記の卓效藥卅二方を揃ふ

製劑監督　理學博士藥學士小平秀氏

○ミツワ家庭藥（みつわ・かていやく）　三十二方

教育の進步に伴れて、賣藥の用途も亦一層擴がるべきであります。然るに賣藥と云へば、何となく古い感じを與へるは何故か。思ふに、其多くが今日尙昔ながらの無効無害に近く留まれるが故では有りますまいか。彼の内容を秘密にして徒らに其萬能を吹聽せるが如きは、到底常識の發達せる今日に容れらるゝ筈が有りません。

小店茲に大に見る所あり、最も進步せる現代醫學及び藥學上の見地から最も適確の處方を定め、其藥名分量を公開し、純良の藥品を選び調劑を精確にして、各種の

○ミツワ家庭藥

を發賣しました所、幸ひにして大方の御所期に適ひ、劃時代的新賣藥たるの名聲を博し得たるを感謝致します。

益々御利用の程を御願ひ申上げます。

特徵

一、處方を公開して、内容を明記してあります。
一、處方は的確にして、奏效は顯著であります。
一、製劑は精確にして、效力は一定不變であります。
一、藥品は純良にして、中毒危險がありません。
一、容器は完全にして、變質の虞がありません。
一、内服藥は錠劑にして、服用し易いのであります。
一、價格は低廉にして、長く保存に耐へます。

◆取次販賣頗る簡易・副業として最も確實適當
◆發賣品目錄及び取次販賣規定御申越次第送呈
◆處方、用法、効能の詳細は、各說明書に在ります。
◆小山田醫學士編「家庭治療法」一册、特價七十錢にて郵送す。

——内用十六方——

品名	定價	效能
ミツワ健胃錠	二十錢・五十錢	食慾減退、胃酸過多、胃カタル、其他の病的消化器の機能を帶びたるに最適。
ミツワ胃腸散	錠入 散藥 二十錢	過飲過食に因する胃カタル、胃酸過多、嘔吐、噯氣、胃部膨滿等に卓效を奏す。
ミツワ消化錠	四十錢・一圓	澱粉性食物は勿論、肉類、雞卵、牛乳等をも消化し、且脂肪をも吸收し易らしむ。
ミツワ制酸錠	二十錢	酒の過飲、煙草及び菓子の過食に偉效あり、胃酸過多、嘔吐、胸焼其他。
ミツワ緩下錠	廿五錢・六十錢	常習便秘、胃腸衰弱、痔疾等の諸に因る便秘、其他一般の便通に偉效あり。
ミツワ止瀉錠	四十錢	急性慢性の下痢を防ぎたる一般カタル性下痢に對する收斂止瀉藥中の白眉なり。
ミツワ清腸錠	四十錢	過飲過食、不良の飲食物に因る腸内の異常發酵に、及傳染病流行時の豫防に。
ミツワ驅蟲錠	一圓	蛔蟲、蟯蟲等の腸内寄生蟲驅逐に卓效的にて確實なるサントニンを主劑とせり。
ミツワ清涼劑	十錢・四十錢	口中清涼、胸身爽快、口中病豫防。
ミツワ解熱錠	四十錢	感冒、頭痛、齒痛、レウマチス、神經痛等に原因する發熱及び疼痛に卓效あり。
ミツワ鎭咳錠	五十錢	咽喉カタル、氣管支カタル、喘息、百日咳、肺結核等呼吸器病の鎭咳及び去痰藥。
ミツワミユーズ	八十錢	一般結核性疾患、肺尖カタル、氣管支カタル、肋膜炎、腹膜炎、カリエス其他。
ミツワ人參錠	二圓	老衰、精力減退、神經衰弱、ヒステリー、胃腸病、貧血、頭痛、逆上。
ミツワ鎭靜錠	一圓	神經過敏症に原因する不眠症、頭痛、心悸亢進、逆上、心臟病其他。
ミツワ婦人湯藥	七十錢	月經不順、子宮内膜炎、白帶下、冷症、腰痛、其他。
ミツワプレトロピン	一圓八十錢	尿道炎、膀胱炎、淋疾、前立腺炎、其他。

——外用十六方——

品名	定價	效能
ミツワ鼻病液	四十錢	鼻カタル、鼻茸、蓄膿症、鼻閉塞、鼻出血、鼻炎。
ミツワ點眼液	點眼器付 二十錢	結膜炎、トラホーム、充血、其他。
ミツワ齒痛液	二十錢	齒髓の神經を麻痺せしめて齒痛を除き去るなり。
ミツワ含嗽錠	三十錢	口内の粘液を溶かし酸を中和し且つ防腐消毒の效あり。
ミツワ鎭痛藥	五十錢	神經痛、レウマチス、打撲傷、捻挫。
ミツワ蟄蟲液	四十錢	蚊、蚤、蜂、虱、南京蟲、毛虫、蜈蚣、其他。
ミツワ養毛液	六十錢	脫毛、雲脂の過多を防ぎ、毛髮の發育を良くせんとする場合に奏效す。
ミツワ腋臭藥	四十錢	制汗と制臭とを兼備へたる收斂性殺菌藥にして、腋臭、多汗症に最適。
ミツワ撒布藥	二十錢	汗疹、多汗症、腋臭、股ずれ、皮膚爛れ。
ミツワ軟膏	二十錢	火傷、凍傷、皮膚龜裂、其他。
ミツワ制痒膏	廿五錢	皮膚掻痒症、濕疹、蕁麻疹。
ミツワ頑癬膏	二十錢	頑癬、陰金田蟲、白癬、汗疱等の寄生性皮膚病。
ミツワ痔座藥	五十錢	痔核、痔瘻、脫肛、肛門裂傷。
ミツワ婦人座藥	五十錢	白帶下、膣炎、子宮内膜炎。
ミツワリセニン	洗滌器付 八十錢	淋疾に因る尿道炎、膀胱炎。
ミツワ雪の雫	五十錢・一圓五十錢	皮膚を強健ならしめ、皮膚乾燥、其他。

全國著名の藥店にあり・若し店頭に無き時は本舗より直接送す

○ミツワ石鹸本舗　東京市下谷區二長町營業所（振替東京七〇一〇・電話下谷（八）一〇一一番）　丸見屋商店

孔雀印 蚊とり線香

愛用者優待課題

賞金壹萬六千圓

一等　金五圓也債券　一百名
二等　新案特許孔雀文化擬寶容器（五十錢）　三千名
三等　特製新案新製煙容器（二十錢）　五千名
四等　佛用線香孔雀香　一萬名
五等　同安息香（十五錢）　二萬名
六等　寫眞ハガキ（五枚）　拾萬名
入選者合計拾萬八千一百名

(1)今年ノ孔雀ハ何ト〇クテ売ク〇クネ
(2)良クテ安クテ景品附ヨ！今年ノかさりハ〇〇ニ限メタ

右傍線の〇の所へ適當な文字を御書き入れ下さい。一人で何枚でも出せます。一枚でも多い程當りも多くなります。

答案締切　昭和三年六月廿日
當選發表　同　七月十日

M—D

和歌山市杉ノ馬場二丁目　日本除虫菊株式會社　懸賞係

一萬圓大懸賞

模範全乳　東亞牧場

京城永樂町二丁目　入院隨意　酒井婦人病院　酒井一郎　電話本局一〇八二・三〇八〇番

資本金參千萬圓

月賦又は定期償還方法に依る勸業資金貸出の外普通銀行業務並貯蓄銀行業務を取扱申候

京城府南大門通二丁目

株式會社 朝鮮殖産銀行

頭取　有賀光豐

支店及出張所

殖産積金

製菓用 飲料水用 香料（レモン、イチゴ其他一切）

製菓用 飲料水用 着色料（檢定濟）

京城花園町（本町終點）　東華洋行

贅澤で經濟な

○ミ三十番香水

三種類ございますが、何れも純粹の芳香料を基礎としたもので、それ／＼高貴典雅な芳香で手巾等に附けると全く人を魅する力がございますのに、其上長く保つ特徴がありますから最も經濟で而も結構な優良香水でございます。

種類　ヴァイオレット（すみれ）　ローズ（ばら）　ブーケー（花たば）

定價（各種共）　小壜 金八拾錢　中壜 金貳圓　大壜 金參圓五拾錢

發賣 化粧品店・藥店・雜貨店

○ミツワ石鹸本舗　東京　丸見屋商店　下谷區二長町營業所（振替東京七三〇）

驚クベキ産卵ト育雛成績

Ⓣ印 粉末完全配合飼料

東洋畜産興業株式會社　電話本局五一一七

釜山驛前

新築落成　親切叮嚀　茶代廢止

花屋旅館

電話長一〇五九番

伊藤畫伯來る

帝展日本畫家中山水畫家としての第一人者伊藤畫伯は入城中目下三越樓上に於て作品展覽會を開催中であるが、同畫伯は九回文展よりたびたびその名作を出品して鑑賞家にその聲價をうたはれたことは同好者のよく知る處であり、また畫伯は山內多門氏の門から川合玉堂氏の門に推された人で今後斯界への活躍を嘱望されてゐる人である（作品は伊藤伯作の山水）

鮮展の所感……M
停滯作家の多いこと 多田毅三

今回の鮮展が何となくずらり生氣を缺いでゐるやうに思ふといふことをよく聞かされたがこのことについては相當私も反省を繰返した。まづ第一に考へられることは鑑査に對する作者等の迎合主義から來る生氣の缺陷も數へなければなるまい。誠にむづかしいことではあるがこの鑑査といふのは相當に大きいものであらう。殊に今回の田邊氏の確實なる技巧をまねるとする畫かきをはじめて二三年でそんな傲慢が得めるはずがないただ堂案地なく、おとなしく生氣のないものが出來上るにきまつてゐる。その點のあつたことを考へるのである。處がこの點態がある以上は今日まで動氣のある畫風なりとしてゐたものも何かの物まねであつたといふことになるのであるからもともと本ものでなく中途半端なものであつたといふ事にされてしまふのである。

大ぎに今回の作品の發作に生氣がなかつた。何か知ら何時もより不足した落つかない處が見えるといふ風はどうしてもこの五月といふ作期にあると信ずるのである。

「どうしても早すぎると思ふ。」この苦勞は描いてゐる人でないとわからない。事務的なお役所主義で何時までもこの作期を放任されることは忍べない。朝鮮は內地とどゝちがつて氣候よい時節でも持つてゐないと冬を通して出品でもするやうな製作は出來ないのである。四月頃になつて漸に風景も描けるやうになり人物ものびやかなものが描けるやうになるのであるそれから作期までたつた一と月よりないことになる。一と月といふと鑑査前に一ヶ月より出來るはずがない。それでは滿足なる製作が出來るはずがないのである。こゝで『鮮展に製作をして戴け』といはれてそれに達成するほど私等の意境は成就してをらず一年、二年の時にも大きい變化を示してゐるのである。誰しも最近のものを出品したくなるのは當然のことである。然らば何ゆゑに作期を五月にするかといふと、かつて聞いた事には鑑査員を內地から迎ふる都合によるものだといふ事であつた。然しこれは當事者等の放任であつて今日では秋季展覽會などと同樣なへだたりを以て出來るとも僞ぜられ又六月頃にした處で入選にさう困難でもあるまい。この交渉も遲れ勝ではないか。第一は鮮展が內地の人のみを鑑査員とするに限つた事でもないのである。私は思ふ、この作期のことはあまりに保守的方面の人々の主張が强すぎるのではないか。こんな不利な時期に、朝鮮で展覽會を開催する理由と、朝鮮についての作家側の意見とを交換する時期もなく、數年もないともう一度ふ練磨として鑑査は片手落に感じてきた。」鑑査は作期をはじめとして種々な改良事項が生じてゐる。殊に今年は作期が特に早く發表が遲れたのではないだらうか。

鮮滿の旅（三） 白田亞浪

若葉すがしく毛澤稀市も見て來り（大連）
思ひひろし若葉の芝園きながら（大連見物）
山留やされし南岡に咲くたんぽぽ（旅順戰蹟巡覽）
落暉のかすみて暮るゝ鴨くげけす（湯崗子）
夢や塵は黄砂をかぶりつゝ（同）
よし切や木蘭に毛花吹きつけて（同）
一帶の芦青然と夕げゝす（同）
よし切や草の雨さの砂かぶり（同）
あやめ咲く黄生黄砂かぶりつゝ（同）

文學と目的の問題 萩森秀市（一）

宗教は阿片であるといつたマルキスト派の考へからすれば今のブルジョア文學は有閑階級のみならず又無産階級を毒する一つの阿片であるといふかも知れない。私はこの問題を解くに當たつて逃避していはゆるプロレタリヤ作家がいふ如き文學における階級性があるか否かを吟味せねばならないと思ふ。將然、およびプロ系の人々は新時文學は既成ブルジョア文學に對して發展的立場にあるもので意識的に發展して居るものであると云ふ。ブルジョア作家がブルジョアの生活を描くに對してプロレタリヤ作家はプロレタリヤイデオロギーを以てプロレタリヤの生活に描寫する樣に向いて居るものであるといふ。何人も資本家の生活を描寫をはいし、勞働者の生活を描かなかつたものがブルジョア文學であり、ストライキをいれ九尺二間の生活をいれ、勞働者の生活を描したものがプロレタリヤ文學であるといふ事に對しては反對であると思ふ。或る階級成文學には歴史に必ず反對階級の文學であつたかも知れない、それだからといつてプロレタリア生活を書いたものがプロレタリヤ文學に屬するといふ事は出來ないと思ふ。」

◇藝術の一般的でなかつた時代においては文學を味はひ文學の喜びにひたり得たものはブルジョアのみであつたかも知れない。それゆゑ當時の文學にたづさはる者はブルジョア階級の爲にする樣にのみ從ブルジョアの趣味を損じない樣ブルジョア文學が存在したかも知れない、然しこれに對してこれが爲に有産階級の爲の文學、即ちブルジョア階級の爲にする文學をとつたかも知れない。この場合ジョア文學が存在したかも知れない。然しこれに對してこれが爲に反動的な意識からプロレタリヤを利しプロレタリアの爲の文學をたてなければならないとするのは大いに誤つたる考へであると思ふ。

◇文學の意味の文學的態度なれば本質的な文學に生きなければならない、作家は文學の爲に生きるのであつて、決してそれが有産階級の爲にしろ、無産階級の爲にしろ階級の大鼓持ちとなり、消化者となり、奴隷となつてはならないのである。文學は決して道具ではあり得ない、生活の爲にしろ、他の目的の爲に、作家は何その自身の爲にいきるのである。作品が作家によつて所産される以上、作家の生活が基礎となり、作家の所屬せる階級の生活がそのまゝ文學作品となつて現れてくるのは尤もである。作家が彼の生活を作品に影響せしめるのは不可ではない、然し問題はそれだけであつて、作品を利用して、文學を利用して手段として別個の目的の爲に用ひる事があつては斷然不可だと思ふのである。」

◇エリザベス朝の貴族階級の人とは文學を以て一種のコーヒーの如く一さらの菓子宿物の類に愛好し得したかも知れない、然し作家自身にとつては血の出る樣な、骨をけづつて自身の肉をきつてつくられた作品自身のほかの存在なのだ。彼自身が作品であつたのだ、産業革命後に起こつた新興階級の爲に起つた文學について無産階級が生れた時、無産階級に生れた作家の作品がその所屬階級の生活を描くのは當然ではあるがこれを以てその所屬階級の獨占の具とされ、せしめんとするのは殊に排すべき罪だと思ふ。（未完）

京日俳壇（菜の花……五） 白田亞浪選

朝明けて過ぎし驛々や菜種咲く　瑞興　竹內麟雨
菜の花や東風道める一と平　同　同
こちを見て犬が花菜をくぐりたる　新幕　濵崎兜城
山々は花菜盛りの姿して　同　同
川越しに我家の見えて花菜風　金泉　小岩一枝
川上みの路のかすみて花菜時　同　同
菜の花に風がなければ曇りけり　京城　三宅山衆
匂ひほのかな花菜の道の夜の甘く　同　同
菜の花や土饅の墓の陽炎ふて　京城　千葉五城
磯風に一日吹かれる花菜　同　同
花菜明日打女が子に泣かれ　京城　小松無韻
菜花道細々と雨に曇りつゝ　同　同

白つぐみの話 アルフレ・ド・ミュツセ作 葉山俊一郎譯［四］

僕は母へやつて來て、「僕に醉をさせた、で、私は自分の境遇や、その時の心配な天氣にぴつたりと彼つかう遠慮さと昂れさを込めて自分の經歴を話した。

「君も僕のやうに厭世家だつたら」彼は話を聞き終つていつた。「お前を悩ませてゐるつまらないそんな病氣なんかは何時もお前を惱まさないだらう。僕達は齒をするのだ。」これが僕達の生涯なんだ。僕達にも悲しみがある、悲哀だ。しかし、僕は僕が僕の父なのか知らないのだ、空を通り過ぎ、時間を經切り、僕達の足下に山や平原などを見、地上の吳聲を呼吸するのではなくて、天空のあの蒼色を呼吸し、はづしつこのない目的地へ矢のやうに飛んで行くのが僕達の快樂だ」「又、生活なんだ、僕が十日旅するよりも僕が一日旅する方がずつと遠くへ行けるのだ。」

『僕に、貴方』多少冠氣をつけて私は云つた『貴方は放浪の鳥ですね』『それは僕が悲しまないのと同じだ』彼は答へた。『僕には全然故郷がないのだ──。僕はたゞ三つの事を知つてゐる──。旅と、鄭と、可愛いゝ子供だ。要のある所が僕の郷土だ。』

『所で貴方は直に僕をふらさげてゐるのですよ？宙ぼけたほうへの鄭類紙のやうですが。』

『重要假題だ』嘴を下ら答へた──「この旅で僕はブラツセルへ行かうとしてるのだ、有名な銀行家のエッキスー氏の許へ僕を持つて行くのだ、一フランと七十ルサンチームの金になるんだぜ』

『おやおや―』と私は叫んだ『あなたの生活は立派な生活ですね、きつとブラツセルは見物する値打のある町に違ひないでせう。―しよにつれて行つてくれませんか？からすでなければ、ひよつとすると、私は僕作家かも知れないのです。』

『お前がもし僕作家なら』と彼は答へた』『今さつきお前にやつたあの接吻を返してほしいものだ』

『お待まあ、あなた、お返ししますよ──そんなつまらない事で爭論しないでおきませうよ。そら鵜になりかけました。風もしづまりかけてゐます。どうぞつれて行つてください！私は節房にくれてゐるのです。私は世の中に何もする事がないのです──。もし私の誘ひを拒絶なされば、このとびでおぼれ死ぬよりほかに道がないのです。』

『よし、では行かう！出來るなら僕について來い。』

私は母が眠つてゐる花園に最後の暫見を送つた。私が眠眼からころげて來た──風と耶が淚を選び去つた。つばさをひろげて私は躍起した。

會報欄

京城文鳥句會（友古報）
金魚買ふ姉美しやお縁日　喜入
夏の雨や溜に蹴ける堀の音　陵雨
まのあたり盛る花環や夏の朝　一穗
手をつき捉る掬や金魚見る　江南
金魚玉日蔭に移す女かな　寛泉
時計の亞のおどろや夏の朝　友古

コウカ句會（京城方外報）
風さく中洲萱花鴨得るる　虚城
事務室の疊りの軒や燕の子　布尺
暗窓の田も二三枚萱花生ふ　杏楓
夏の灯照らしてや蕉の子　野火
庭の端に萱花のありて古屏哉　鹿生
セル時や枝打ちも下す窓の外　方外

春風句會（京城春風報）
桃園撃空宗匠選
牛喰く草家のしらや竹の秋　桃翁
草の秋滴泉わきぬ山の櫨　虎耳
禁苑の生垣高し松の花　司人
山寺やちりなき庭に松の花　楓非
竹の秋すめにけふも淋しき　落東
南山の色新たなり松の花　天香
人位
とし年に國は榮えて松の花　不老
地位
柔かき風も夢あり竹の秋　同人
天位
永年の大寺寂て松の花　白陰
追吟
草分の家は榮え高松の花　撃空

ライラツク（熊の會）
◇山興水
くるみ・楠木樋たへ　鴨原
◇午睡や雨とみつライラツク匂ふ　草価
◇御來や金魚たらひ置く地のかわき　五六
◇夜更けて戸たたく手の濕りて　貝做
◇納屋の屋根上げて今日トタンうつ雨　しげる
◇あかしや花咲く一軒家淋れてゆく

學藝界

◇山田松樹楼氏（俳人）北鮮地方へ旅行中去る二十八日夜歸城目下本町五丁目三〇松田精宅に滯在
◇西垣繁芳氏（歌人）混濁第三回人集として歌集「心を描く」を出版

京日文苑課題

短歌　雜詠　一人五首、用紙半紙　尾上柴舟先生選
川柳　雜題　一人五句、用紙半紙　井上劍花坊先生選
俳句　雜題　一人十句、用紙半紙　白田亞浪先生選
締切　五月卅一日
投稿　短歌、川柳、俳句共五人以上の會合に限る。一人三句以上提出のこと（無料發表）
注意　雜誌、住所姓名明記、封筒に雜詠明記の事京城日報社文藝部宛

募るもの

□旅行記　夏の讀み物として
□一回四百行內外、一篇三回位
□成るべく寫眞添付のこと
□締切五月卅一日、用紙は原稿用紙
□投稿御選
□宛名は京城日報社文藝係

自動車時間表

會寧、琿春間（昭和二年九月改訂）
◎清津發一番列車ヲ受ケ
會寧發（雄基方面行）

驛名	時刻
會寧發	正午 一二、〇〇
行營發	午後 一、三〇
浩齊發	同 一、四五
風山發	同 一、五五
古乾原發	同 二、二五
中坪發	同 二、四五
金洞發	同 三、〇〇
源發	同 三、三〇
城發	同 三、四〇
春川著	同 四、二〇
雄基著	同 五、〇〇

雄基發（會寧方面行）

驛名	時刻
雄基發	午前 七、〇〇
春川發	同 八、〇〇
城發	同 八、三〇
源發	同 八、五五
金洞發	同 九、一五
中坪發	同 九、三五
古乾原發	同 一〇、〇五
風山發	同 一〇、二五
浩齊發	同 一〇、三〇
行營發	同 一一、〇〇
會寧著	正午 一二、〇〇

朱乙温堡行

驛名	上り一番	上り二番
清津	後 一二、〇〇	後 五、〇〇
羅南	同 一二、二〇	同 六、〇〇
輸城	同 一二、四〇	同 六、二〇
富寧	同 一二、五〇	同 六、四〇
朱乙温堡	同 一、〇五	同 六、五五
カネタ	同 一、一五	同 七、一五
朱乙温堡	著 一、三〇	著 七、三〇

清津羅南行

驛名	下り一番	下り二番
朱乙温堡	前 八、三〇	後 四、三〇
カネタ	同 八、五〇	同 四、五〇
朱乙温堡	同 九、〇〇	同 五、〇〇
生氣嶺	同 九、一〇	同 五、一〇
富寧	同 九、三五	同 五、三五
輸城	同 九、五五	同 五、五五
羅南	同 一〇、〇〇	同 六、〇〇
清津	著 一一、〇〇	著 七、〇〇

南・連津間
羅南發 前 九、〇〇／同 一〇、〇〇／同 一一、三〇
連津發 後 一、〇〇／同 二、四〇／同 三、〇〇／同 四、〇〇／同 五、〇〇

清津、羅南間
十前八時ヨリ午後七時迄二時間毎
偶數時間 清津發
奇數時間 羅南發

織居自動車營業所 電話一四三番
織居自動車支部 電話五番
織居自動車支部 電話一二番
織居自動車支部 電話二二番

製造卸問屋
各種 タオル シャツ 靴下
村上タオル工場
釜山府辨天町一丁目
村上裁縫品工場
村上靴下工場
電話釜山一〇一一番

本社 和歌山縣那賀郡上神野村 紀伊棕櫚莫大株式會社製品
京釜線 大田
棕櫚製品各種
鮮滿一手發賣元 畑孝三郎商店
電話長距離大田一四九番 私書函大田一二六・七番
（特約店一道一ヶ所設置 御希望の方は照會乞ふ）

京城旭町一丁目舊府廳裏 電話本局二九三六・三六七三番
外科內科皮膚科 島崎病院
エッキス光線ヂアテルミー科
隨意入院 島崎龍一

●●●葡萄酒に蜂印赤玉あり
されど化學は進む
上には上あり葡萄酒に更に人蔘の滋強特質配劑の造血、強精に卓効の鮮一の美酒
あり

本店 京城
支店出張所
內地 東京、大阪、大阪川口、神戸
朝鮮 釜山、大邱、仁川、平壤、鎭南浦、元山、群山、木浦、清津、會寧
滿洲 大連、旅順、營口、遼陽、奉天、奉天新市街、鐵嶺、開原、四平街、長春、安東縣、哈爾濱、傅家甸
支那 上海、青島、天津
露領 浦潮斯德
米國 紐育
有ノ外倫敦、巴里其他內外國要ノ地ニ通知預金取引先有之候
朝鮮銀行
總裁 加藤敬三郎

於第拾回釜山新清酒品評會
優等賞受領

マンカンイチ
釀造元 丸金酒造株式會社
釜山府平町一丁目 電話長二五〇番

醫學諸大家實驗推奬
日英米佛專賣特許 化學工業博覽會金牌受領
高級滋養強壯料（河合龜太郎創製）
◎肝油ドロップス
ヴィタミンAは、獨特肝油の主要有效成分を、最も濃厚なる狀態に於て含有せしめたる◎濃厚肝油を原料とし、尚有機性の燐、カルシウム、鐵、キナ、ひヴィタミンB等の强壯劑を加へ、更に麥芽糖及び含蛋白物を用ひて完全に乳化を行ひ、固結せしめたるを以て、普通の肝油劑と異り消化吸收も容易にして、小兒は勿論、何人の嗜好にも適す。
美味佳香の菓子形を呈し、一般榮養不良、虛弱、貧血、夜盲、産前産後、精力減退、腺病質、肋膜炎、特に結核性素質に對する卓効的滋養強壯料
文獻・説明書（御申越次第贈呈）
定價 五十顆入 一瓶 金壹圓貳拾錢
百二十顆入 一瓶 金貳圓貳拾錢
用量、用法、其他の詳細は説明書に記載
發賣元 和洋酒食料品店 雜貨店にあり
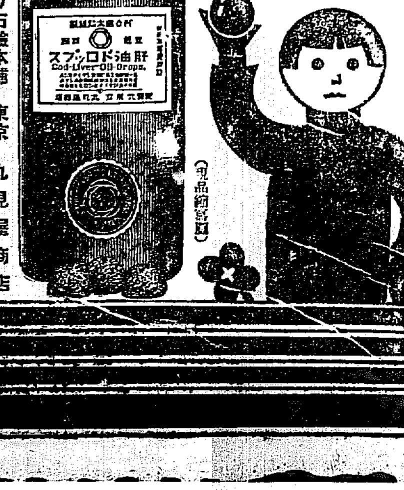

（現品約實大）
日英佛專賣特許 滋養強壯料 河合龜太郎創製
◎濃厚肝油（液狀瓶入） 百五十瓦入 定價金三圓
◎ヴィタミン肝油球（濃厚肝油入） 七十五粒入 定價金二圓
右兩品は天然肝油を濃縮し、ヴィタミンA其他有效成分の含量を著しく增大したるが故に用量は遙に少くして足り、惡臭味なく消化障害を起さず。殊に後者は携帯と服用に至便にして大人用の强壯劑として最も理想的なり。
◎ミツワ石鹼本舗 東京 丸見屋商店
下谷區二長町 電話下谷(83)二一〇一番（營業所） 振替口座東京七一〇

衛生生活の必需品
影鬚剃の順序
カテイ石鹼
安全剃刀
クラブ洗粉
クラブゼリー
クラブタルカン
眉目清秀
齒に有效 口に爽快
科學的に純良な
クラブ齒磨

クラブ齒磨のやうな理想の優良齒磨が日本で出來たのは日本の工業界の一大勝利であります。
大好評の押出しチューブ入
クラブ煉齒磨

殉　死……（腰元浪路に扮する八重子）

八重子に集まる 白熱の人氣
總見の準備や後援會等が生れる
乘込みは愈々二日夕

▼松井須磨子の藝術座や、上山草人の近代劇協會が、歐洲、歐米の新劇を紹介しに、朝鮮へ來たのは十年以前の昔のこと。その後內地の新劇は、いはゆる新派の衰運、劇界の復興、新劇の流行等によつて發展した。けれども我朝鮮の劇壇は、いつも新劇の本流に浴することが出來ず、こゝ數年間には歐米の大名題二三と、新派の河合や喜多村、本位の五月信子等が訪れただけで、だしものは、いづれも喜劇でなければ半端なものばかりだつた。

▼今度水谷八重子の藝術座一行が、京城に來ることによつて新劇の本流がはじめて朝鮮の劇壇に注がれるわけで、劇を知るもの、劇に趣味あるものゝ大きなよろこびであることはいふまでもない。

▼八重子は、ちいさい時から舞臺に育つた天才女優である。しかも文藝協會や藝術座等の先輩によつて指導され、その純潔にして處女性を失はない演技と、藝術を生命とする熱心な演技は、新劇界の女王として君臨する今日の人氣を獲得したのである。彼女が時たま映畫に出演したからといつて、決して映畫女優と間違へてはいけない。彼女の藝術生命は、飽くまで舞臺にある。

▲八重子來たるの報道で、花柳界や映畫ファンなどのグループでは早くも、後援會の組織や總見の準備などで騷ぎ立てゝ居る。のり込みはいよ〳〵來る二日夕である。

入場料

特等	四圓五十錢
一等	三圓五十錢
二等	二圓
三等	一圓

前賣券

特等一割引	四圓〇五錢
一等一割引	三圓十五錢
二、三等	割引なし

三菱萬化出張所 土匪に襲はる
店員一名拉致され 一萬五千圓掠奪

【東京電報】二十七日午後六時四川省萬縣三菱出張所に十數名の土匪襲來し店員安富某は腹部に貫通銃創を受け生命危篤に陷つたなほ長崎から來てゐた中木洋服店員は拉致され洋服品約一萬五千圓を掠奪された

夏への商戰　繭の巻（6）
等級鑑定を解決する 繭質機關の設置
製糸業者から矢の催促

そこでまづ朝鮮における生産費がどの位かといふと昨年の平均繭價は五百七十圓餘りとなつてゐる。之は內地に比してあまりに高價であるといふので常に問題となるが右に關し總督府當局は次ぎの如くいつてゐる

『內地の生産費が大體四百圓見當とされるは主に工場內に要するすべての費用を指すのであつて、朝鮮の生産費とは多少おもむきをことにしてゐる、朝鮮の五百七十圓といふのは工場內も勿論加はるが工場外の諸費用も多分にふくんでゐる。卽ち共同販賣で繭を購繭者に渡してからそれを生糸に仕上げて横濱に送つて輸出業者の手に渡すまでのすべての費用を見込みその年の繭の價格決定の手段を目標としたもので生産費といふ名を何とか適當に換た方が誤解を避けられい

◇工場外の費用としてどんなものがあるかといふと諸口付費、運搬費、金利、倉敷、生糸荷造費、販賣手數料等であり右のうち朝鮮としての特殊な費用としては輸送費手數料、乾繭場使用料をはじめとして金融機關の不備により不便な地方には多額の現金を搬送せねばならぬことおよび金利の高率、旅費人件費の增加等あげられてゐるが、特に交通不便による運賃の增大運搬途中の繭いたみ等は相當なものであるらしく、繭を輸送した年などは水害にあつてズブ濡れになつた繭が多かつたといふ例も少くないらしい

◇工場內の生産費においては工賃は安いが能率の關係からそう外目にみる程のうまいこともないらしく從つて朝鮮の生産費は內地に比し高くなる といはれてゐる、なほこの外に製糸問題として、その年の經濟の變動や糸價の前途見込み等、多種多様の要素が織込まれて繭價の五百七十圓となつてゐるもので今年は糸況や經濟狀態から推して約五百五十圓程度に落ちるのではないかと見られてゐる。これ等は大體技術官僚で取締つけられたはずである、こんな風で生産費といふ術語が全く當たらないことがうなづかれる』

◇次ぎに繭等級鑑定、これが又なか〳〵問題が起こる、技術員はなるべく高く買つて農家を喜ばせようとするし購繭人は安く買つてもうけたい。たまには買ふ鑑定もするが多くは指先の感覺や眼の熟練やらで決定することが多い。それに同じ一郡でも優良品生産地と劣等品生産地では實際的に非常な差があるそれが同等價格で取引されるのが隨分不合理だといふのである取引の公正を期するには鑑定の標準を定めることが何よりの急務で本府もその必要を認め種々鑑定方法に努めてゐるがいつも研究半ばで未解決のまゝ今日におよんでゐる

◇そこで製糸業者側ではこんな風では何時になつたら實現するかわからぬとしびれを切らした製糸業者こゝは一ばん男氣を出してとばかり製糸業者が中心となつて十萬圓の資本金を出すから是非これを一つ實現して貰ひたいと矢の催促をはじめ一方ならず當局の發案にかゝつた。從つてその實現もさまで難いことではあるまいと思はれてゐる。この機關が出來て繭の鑑定標準がキチッときまるとなればこの繭等級鑑定上の問題は餘程緩和さるゝに相違あるまい。

◇以上ざつと繭を中心に渦巻く諸問題をごく概括的な輪廓を描いたつもりであるが今年もはや內地では早い地方はぼつ〳〵出かけて來た朝鮮も來月の中旬になれば激しい繭戰が開始される。その序幕として技術官會議が廿三、四の兩日すでに本府に開かれたのである（この項完）

閉校を賭して排日學生を處分
一刀兩斷の處置に出た 南滿中學堂の英斷

【奉天特電】東三省各地における學生間の排日は益々猛烈となりさきに東北大學の排日宣傳があつたが、これに刺戟され滿鐵附屬地滿鐵經營の南滿中學堂生徒四百十二名は遂に不穩の形勢があつたが二十七日午後三時にわかに猛烈なる排日運動を開始したため池上校長は斷然一刀兩斷の處置に出て廿八日百七十名に無期停學をなし最も排日濃厚のもの廿二名に退學を命じ優良なるもの二百名も當分休校せしめることゝなつた、或はこれがため該校は此の儘閉校する方針であるらしく二十九日朝、山本滿鐵社長來奉と共にこれが最後の決議をなすはず、この事件については目下その裏面に煽動者あるらしく目下取調べ中

別　報【奉天廿九日發電】滿鐵事件に關する當地排日の主謀者は東北大學および外交後援會は巧に附屬地內に潛入し南滿中學堂その他日本と直接關係ある支那人に對し日支戰爭近く勃發す等の宣傳をなし日本と關係を絕つべく煽動しつゝあるがこれがため南滿中學堂生三百九十名は本朝より全休せんとしたので學校當局では右排日の主謀者二十名を退學し他の全部を停學した之等の排日は滿鐵沿線日本人使用の一般支那人にも波及すべしと一般に重大視されてゐる

朝鮮と支那の 面白い對照
俳人臼田亞浪氏 去るに臨んで語る

【釜山特電】本社俳壇の選者臼田亞浪氏は滿鮮支の旅の途につき廿九日朝釜山着、釜山市內を一巡して直に連絡船に乘つたが朝鮮を去るに臨んで

カナもチゲも今を別れの夏日の一句を殘し左の如き感想を語つた

朝鮮と支那とはよいコントラストをなしてゐる卽ち滿洲は黑く朝鮮は白い、それはおもに服裝から來る印象で あらゆるが黑は積極を白は消極を意味してゐる、同時に白は原始的であり黑は物質文化の象徴である從つて支那人は孜々營々の暮れるを知らず商工が經濟的で物質的で文化的であるがこれに引かへて朝鮮人は消極にでも山の上でも川端でも同選に煙管ゴロ〳〵と雜談をして全く支那人に對して 面白い 現象である、これがため黑白の對照が又一面から見れば一方は富であり一方は貧乏である日本人が滿洲で日に月に支那人に經濟的に驅逐されるのもこんな關係だから當然であらう。而して朝鮮人は既に服裝が原始的であり消極的であると共に喰ひ物に於ても住宅に於ても幼稚であるのも深い印象を受ける。そこで今度は 自然を 考へて見ると矢張臼田氏が朝鮮は色彩の上でも原始的であるばかりでなく橫の線が多いといつたしかしこの線は主として西海岸で自分は東海岸に行くと金剛山など立線が多いやうに思ふこれ等は今度自分の旅行で深く感じたことで今度いたる處で自然と人とに惠まれたことを深く感謝してゐる、自分の旅程が漸くなかばを過ぎたばかりだのに突然父の危篤に接し悵しく 朝鮮を 去ることは實に感慨無量である朝鮮の山よ安かれ朝鮮の友よ安かれかくて朝鮮と別れるに臨み左の二句を殘した

◇父の命思ふ京畿の水

◇寶璞陰水に當世の命思ふ

親日氣分溢るゝ 桑港市民の歡迎
節子姫一行の御立寄りに 良き印象を與へんと

【桑港廿八日發電】松平節子姫および松平大使夫妻の一行はワシントン政府の訓令に基づく鄭重な歡迎裡に來る五日到着。フェアモントホテルに入るはずである。ホテルは特に親日氣分の横溢したホテルであるが當日は將來の皇室妃殿下の御投宿を記念して玄關正面中央上に日章旗をひるがへし食堂入口や正面にも日章旗と星條旗を交叉して歡迎の誠意を表することゝなつてゐる、一行がサンフランシスコ港に着かれる際は特にサンフランシスコ市長ルフ氏商業會議所會頭セイ氏は一行を碼頭に出迎へる手はずになつてゐる更に一行が秩父丸で出迎される總合サンフランシスコ市の蒸汽は特に埠頭において「君が代」を吹奏して歡迎を表し秩父丸では米國々歌を吹奏して答禮することゝなつてゐる。サンフランシスコ市民は姫の御立寄りは將來に特に澄きよき印象を與へられた秩父宮殿下の妃殿下たらせらるべきによつて特に敬意を表せんとしてゐるかくて一行の滯在中は恐らく人氣の的となるであらう」

咸平の暴民 四十五名檢擧
暴民側に負傷者なし

【光州特電】既報咸平暴民はその後の調査によると約二千名程の暴民が駐在所を襲ひたるが例の七名を奪還し引續き三十八名を檢擧し頭領株は二十七日午後十一時咸平に引あげて取調べをなし現場には永里警察部の警部補外十名の警察官を殘して警戒しまた後援隊は二十八日午前十時引あげた暴民については各戶を調査したが一人も負傷者がないと

警官負傷 六名
大檢擧開始

【某所濟電】既報……全南咸平郡月之面における住民の暴行は咸平署長以下六名の警官側に負傷者を出したので當局では頗るこれを重大視し全南警察部では具保安課長に二十五名の警官を引率せしめ現地に急行し主謀者と覺しき者の大檢擧を開始した、二十九日までに檢擧された者は三十七名に達したが一方百二十余名の暴民は警察側の諭示により前非をくひ解散し平穩に歸したなほ負傷した及川咸平署長は全治までには二週間を要するが大したことはないと

聯合青年團 役員改選
大部分は重任

京城府聯合青年團評議員會は二十八日午後四時四十五分京城府會議室で開會し出席者五十余名、事務報告、會計報告後役員改選の順序で進んだが、最後の役員改選に入るに先だち從來團長は任期毎に評議員會の推薦で定める事になつてゐたが、團體として推薦する團長をかくの如き方法による事は甚だ面白くないとて今後は團則を改正し苟も團長として働く以上は無任期を以て推薦し指導統制を乞ふ事に滿場一致これを可決した團長前田少將は永續して團務を總理する事となつた、評議員長は高井龍次氏（重任）松本福三郎氏（新任）の兩氏が推薦され青年團創始以來の功勞者高井團長は本人の希望により退任した、改選された役員は左の如し

中井久右衛門（重）栗本正隆（重）伊藤隆夫（重）內田榮松（重）小出常市（重）宮川芳男（重）櫻谷與作（新）中島長作（新）幹仁興臘（重）奧 朝輔（新）

解雇された 恨みの刃傷
母娘を斬りつけた 菓子職人の公判

京城府本町一丁目菓子商方に住居侵入殺人未遂事件、江原道鐵原郡鐵原面官田里菓子職早川伊太郎（二五）にかゝはる住居侵入殺人未遂事件第一回公判は來る六月五日京城地方法院において末廣裁判長係、栗山檢事立會で開廷される事となつた 早川は大正十三年二月同府山町野井ヤスノ方に菓子製造職人として雇はれて同居していたが昨年九月末解雇されその後生計に窮し幾度となく解職手當を請求したがその度毎に拒絕され剩さえヤスノの長女ツエに 侮辱 されたので復讐を決意し機會を窺つて居る折柄同年三月十九日午後六時內縁の妻とロ論隣人の仲裁により酒を共にして和解したが「生活難から起る妻との口論もみなヤスノ及ツエのためだ」と遂に意を決し內縁の妻の短刀を懷中して同日午後八時、猛然からヤスノの同宅に侵入、夫の命ともとて切りつけたが、服經中の俗侶富重次雄が背後より早川をおさえたので殺害の目的を果さなかつたが早川は直ちに外に飛び出しヤスノの長女ツエを追跡し背後より右肩胛部に切りつけ重傷を負はしたものである

直訴犯人に
懲役八ケ月を求刑

【東京電報】野田大塊葬儀の際、直訴を企てた新潟縣東蒲原郡の某は五千名の要求を具して直訴を企てた事件の第一回公判は二十九日東京地方裁判所に開廷したが檢事は懲役八ケ月を求刑した

最初の一點（京電二死後久禮安打に出たのち竹內の二壘ゴロトンネルに生還最初の一點をあぐ）

3—2 京電一勝す
對殖銀一回戰

京城實業野球聯盟春季リーグ戰殖銀對京電一回戰は廿九日午後四時卅五分より京城球場で開戰柳田（球）調、網干（壘）三氏審判、京電先攻

	一	二	三	四	五	六	七	八	九	計
殖銀	0	1	0	0	0	0	0	1	0	2
京電	0	2	0	1	0	0	0	0	0	3

一回（京電）二死後熊谷四球に選ばれたが長曾我部左翼直球に代る▲（殖銀）坂井第一球を三、遊間直球安打にして小野犧打に二進、したが後援なし（兩軍ゼロ）

二回（京電）二死後久禮二壘ゴロのクリーンヒットに出て竹內四球を選つて神ノ川遊擊ゴロ惡送に生きて二死滿壘となり加藤の三壘ゴロ、トンネルとなつて久禮、竹內並んで生還、吉野の一死後角谷二壘安打に出て富原の三壘ゴロを一壘手に高投したとき、角谷三進、投手牽制球を一壘手落して角谷生還、つゞいて上田二壘〻安打に出て、市村の遊擊ゴロで高原封殺、坂井ビーゴロに終る（京二、殖一）

三回（京電）三者凡退▲（殖銀）小野二――三のちの四球に出て、早速の盜打に二進、坂井二壘ゴロ失に生きて小野三進、駒井二盜を企てゝ剌さる那須四球を待つて二盜、角谷三振に入らず（兩軍ゼロ）

四回（京電）一死後久禮遊三間を打と竹內また二壘を打につゞき神の川凡飛球の後加藤二壘安打に久禮生還 吉野左翼飛球に退く▲（殖銀）一死後上田三邪ゴロ一壘失に生きたが後援なし（京一、殖ゼロ）

五回（京電）一死後長曾我部遊擊ゴロ惡投に一壘を踏み將稻直線的に四球を貰ひ砂崎のテキサス性右翼飛球を野手よくとり長曾我部併殺さる▲（殖銀）三者凡退（ゼロ）

六回（兩軍）三者凡退

七回（京電）加藤二壘ゴロ生きて吉野の犧打に二進、熊谷四球に敬遠せられて長曾我部のビーゴロに加藤併殺を喫す▲（殖銀）三者凡退（兩軍ゼロ）

八回（京電）三者凡退▲（殖銀）武智左翼飛球失に生きて左、中間直球安打につゞき駒井の遊擊ゴロに早速封殺されたが武智三進、駒井二盜のち那須遊擊ゴロに武智生還、ピンチヒッター神田の一壘邪飛球に退く、（京ゼロ、殖一）

九回（京電）三者凡退（殖銀）最後の總攻擊に入つたが三者凡退して三對二で殖銀惜敗す閉戰六時廿四分

戰蹟 三回のチャンスに物いた坂井と小野との併盜のサイン徹底せず、一點を失つたことと、二壘手タイムリーエラーが殖銀の敗因をつくつた、安打數同じく失策數殖銀の方少きにかかわらず、殖銀破れたるは、以上の點による。戰法としても、殖銀は多大の自信と合理法をもつてゐたが！。

殖銀

井野智道 井目谷田 內原田村 林小 坂小武早駒那 池上市
二遊　二遊 二捕一右左 P.H 左投三中 P.H

	打數	安打	三振	四球	犧打	盜壘	失策	殘壘
殖銀	32	4	2	3	6	3	3	
京電	32	4	1	2	0	4	4	

京電

藤熊谷 長曾我部 加吉 高久竹 神ノ川 西
三遊右一捕中投二左 P.H

審判　試合時間一時間五十分
併殺 那須坂井、高原上田駒井

放送
原田選手
卅日JODKから

本府の招聘にて來鮮し我半島庭球界に多大なるショックを與へた原田武一氏（現大阪每日社員）は京城放送局の依賴を受け來る三十日午後七時より約三十分間我國テニスの世界についての實際談を放送することゝなつた

本物の自動車
運轉手の留守中に 後退して店へ突入

二十八日午後二時頃府內天然洞九十七番地自動車運轉手李某（二〇）が長距離營業を終へ本町署管內に差しかゝつた際車を置き去りにしたところ自動車は後退をはじめ坂路を下つて向ひ側永樂町二丁目四十四番地なる朝鮮教育普成株式會社のガラス戶を押破り店舖に突入やうやく雷死を免れたが…

青森地方に 強震
◇……廿七日の餘震か

【青森電報】廿九日午前零時廿五分頃青森地方一帶に可成りの強震があつた去る廿七日の強震の餘震らしい

演能大會

中川、國次郎兩氏主催觀世流松濤會後援の演能大會は來る六月九、十兩日京城公會堂で開催

秋田氏結婚

本社員秋田謹太郎氏は寺田部長夫妻の媒酌で水原勸業模範場勝木清氏令妹すがを孃と婚約成り廿八日朝鮮神宮で神前結婚式を行ひ、同夜京城ホテルで披露宴を開いた

大バルチン

一度の試用は此度永久の愛用となる

滋養强壯飲料（健康の泉）

オバルチン

日一日と其の愛用を増します。

各藥店食料品店に販賣します。

○會期 自六月一日午後七時半 七日間
○會場 京城櫻井町二ノ四一（電本局二七一九番）
○講師 精神理學療法研究會長 小松鐐吉先生 附屬療院長生堂治療所長
小松式療法第拾回講習會
○要項 指で萬病を癒します 誰にもすぐに出來る理論と實地とを授く、難病に悩む人、家庭に法を知らんと欲する人、醫師は來られよ、博士論文の材料を得んと欲する者、新職業を得んと思ふ人
○治療 治療は毎日午前九時より
○主催 精神理學療法研究會後援會

自己の苦しみより研究の後發見せる近頃の妙藥

印 **守田の痔の藥**

守田痔劑
守田痔膏 は各地有名藥店にあります

製パン部新設

京城本町二丁目 東洋屋 食パン卸小賣部 電本二一三一

食パンと洋生菓子

洋鐵鋼。鐵道。船舶。

土木建築材料

パイプ。鐵板。工務用付屬品

釜山府幸町二丁目

角野商店

電話長一三三番 振替口座京城一二三九番

年數相談

恩給金融

恩給年金○現金は全額確實迅速に貸付○保管○前利子一切なし○新規貸付利子特別勉強○手數料

誠實一貫 親切第一

仁川府宮町九拾

森田耕

經營者を募る

京城某方面にて有望なる商店、人手不足につき經營者を募る但し京城に在住し相當資産を有する人格の士を求む

但し申込期日六月一日迄左記へ申込みを乞ふ

平壤府櫻町九四

加藤茂三郎方

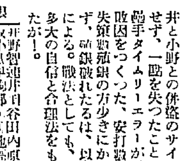

文化夜具入 値下斷行!!

羽付各一圓五〇錢より

一、三枚入 茶ズック 四、〇〇
一、四枚入 茶ズック 四、五〇
一、五枚入 茶ズック 五、〇〇

平素の御愛顧に報ゆる爲當分右の特價に勉強仕り候

鞄と文化夜具入製造

京城本町一丁目三六

高木鞄店

（地方の方は代引にて御送附致します）

京日案內

五號活字十五字詰五行一回壹圓五拾錢（前納の事）

見習 看護婦見習至急採用 希望の方は履歷書持參 本町一丁目八五六 律田醫院

京春 京城東大門町 洋酒雜貨食料品

醫藥 其他種々の病氣は速に本療法で治癒

求間 閑靜な間を求む 但し賄付にして家族的待遇を望む 立石

恩給 年金低利立替最長期

醫師 內科醫助手至急採用

融通 月收の方へ低利融通

恩給 年金即時低利立替

充電 自轉車、ラヂオ、其他各種蓄電池

恩給 年金、扶助料等の御相談なら親切に御取扱

玉突 合新古臺物あり

淋病 ウミ、イタミは一夜で止る

黑燒 蝮、まむし、黑燒

恩給 御利用の方は是非一度御來店を

夏厚 同服生服品揃

註文 取入用多少に不拘至急配達

小説 明石將軍 (55)

白石實三 作
多田毅三 畫

波瀾の美妖姫

「私は八代を知つてゐる。柔道家の八代を知つてゐる」

露帝の一言はたゞちに明石の胸を刺した。明石はぎよつとしたやうに、突つ立つたまゝ、瞬きもせずに、ひたと相手の眼をみつめた。

八代といへば、今度の大戰勃發の當初、仁川沖で、の殊勳者として、勇名を馳せてゐるし、廣瀬は今や、旅順の閉塞隊に加はつてめざましい活躍をしてゐる一人であるが、數年前は共にロシア公使館附の武官として、露都に滯在してゐた。殊に、後まで殘つた廣瀬は明石もしばしば酒をあはせて、陸軍海軍の差別こそあれ、共に、ロシア國內國情研究の特別任務に服し、それぞれ貴重な情報を日本に送つてゐたのであつた。

およそ日本の軍人でロシアの研究の先驅者たる人は、八代艦長であつたらう。艦長がはじめてヴラジオストックにいつたのは、實に明治廿五年日淸戰爭に先立つこと三年で、當時艦長の腦中早くも日露の衝突を豫想し、將來日本の敵手たるものは、支那ではなく、實に大國ロシアであると確信したのであつた。

その八代氏の指揮の下に、廣瀬もロシア公使館附き武官として、特別任務に服してゐたのであるが、こゝに物語りの順序として、未だ世にあらはれない廣瀬中佐の逸事を、すこしはさんでおかねばならぬ。

廣瀬また大尉だつた廣瀬は、日本にあつてこそ柔道四段の一寸した者にすぎなかつたが、露都では、なかなか名が聞こえてゐた。といふのは、ある日、露都の海軍省內で廣瀬は、ロシア海軍士官から侮辱されたのに憤慨して、得意の一手を用ひて、露の士官を取つて投げた。

その噂がたまたま評判になつて、ロシアの皇帝の耳に入り、冬宮に召されて、皇帝の御前で、ロシア宮廷お抱の力士と力くらべ、腕くらべの晴れの試合を試みることになつたが、その時も廣瀬の腕がすぐれたか、講道館仕込の得意の一手巴投にきまつて、雲つくばかり大男のロシア力士を、たうとう取つて投げたのであつた」

これが、『柔道のヒロセ』の名を、露都にひろめた所以で、當時露都の評判は、すばらしいものであつた。」

露帝の侍從武官たるロシアの貴族少將は、廣瀬に對して『ぜひ、……』と、紹介されるし」、侍從長の弟とは、親友になるし、廣瀬のモテたことは、素敵だつた。

『おや、廣瀬め、おとりにならなければよいが……』

同僚の日本武官の一人がいふと、

『いや、大丈夫だよ』と、相手は笑つた『あゝみえてもね、廣瀬はまだ童貞なんだよ。玉の盃底がないやうに、惜いかな、あの好漢廣瀬はまつたくの木強漢で、名高い女ぎらひなのだよ』

ざう噂される廣瀬は、果して評判どほりの木強漢、木佛金佛であつたらう？

いな／＼、事實はその反對で廣瀬は當時すでにかくいひ交した一人の若い美女があつたのであつた。では、それはどんな女か？さしも評判の木強漢廣瀬を見事落城させて、廣瀬の童貞を奪つた女といふのは、だもく／＼どんな女だつたか？

それこそは、實にポーランドの貴族の出だつた妖艶花のやうな若い美女で、白夜の露都の闇に咲いた貴族の娘だつた―

彼の女は誰だつたか、……

朝鮮物産館
京城本町
朝鮮本局 一〇八四 二三六三七

新緑の下……
木村屋の生菓子！

新らしい出版物

▼改造 六月號 大學の社會科學研究に關する河合榮治郎、森戸辰男氏等の論文、大森義太郎氏『家族私有財產及び國家の起原』土方成美博士『アルフレッド、マーシャルの話』があり臨時議會と田中內閣の前途批判に諸方、小川、鶴見、大山、清瀬の諸氏最近支那政局及支那事情を植田、長野、長谷川の三氏執筆創作欄に武者小路氏の戲曲『日蓮』前田河氏の開拓の怪僧を扱つた『ラスプーチンの死』其他。（東京市芝區愛宕町改造社五十錢）▼詩集 大月版（東京市四谷區三光町一丁目二十錢）▼詩林 百六集 漢詩の雜誌東京市外千駄谷町原宿八五其社五十錢

出版物納本（廿八日）

（警務局圖書課調）

●邦文の部● ▲京城彙報（第八〇號）京城府▲京畿道警察報（七三號）京畿道警察部▲朝鮮營林月報（昭和三年三月分）朝鮮總督府▲仁川商報（第四六號）仁川商業會議所▲修養時報（五月號）修養時報社▲鮮滿菓子新報（第八八號）鮮滿菓子新報社▲朝鮮農報（第一八一號）商業興信所京城支所▲京城國田又相支店▲湖南支部報（第七六號）帝國在鄉軍人會湖南支部▲忠北道報（第五號）忠淸北道廳▲忠北林友（第七四號）竹島誠家▲會報（五月號）帝國在鄉軍人會京城支部▲咸鏡北道報（號外五月廿四日發行）咸鏡北道廳▲會報（五月號）順天自治青年會▲月報（第六號）光州有隣會▲大田今西商店▲（第一九號）今西商店▲全羅北道農會報（第五號）全羅北道農會▲帝國在鄉軍人會（第二號）▲平壤商業會議所月報▲金山商業會議所▲協會報（第一四號）▲帝國興信所釜山支所▲釜山商業會議所月報（第一二號）▲朝鮮警察協會京城支部報▲司法協會雜誌（第一號）▲珍島教育會

●鮮文の部● ▲主日學生（六月號）主日學生社▲出版時報（第四號）

讀者らん

▲在鮮同胞諸君よ……朝鮮の爲に、御安心あれ、この邪惡がなくば第二の……事件ありし事を知らぬ者なり、御用心を……（在天津SK生）
▲二十八日夜十時五十分頃本町五丁目より本町二丁目までの途中でオリーブ色の皮ガマ口を落しました中の金は一圓餘りですが實に惱愍一ケ入れてありました御拾得でしたら御手數ながら本欄まで御知らせ下さい（SK生）▲十四、五年前に永登浦に住んでゐたことがありますが、何か御用がありましたら目下龍山兵營町にをります（電話龍山六番住友）▲昨年まで龍山町三ノ一にお住ひでした台灣總督府天臣殿のたゞ今の御住所御存じの方は本欄まで御知らせ下さい（在天安郡お願ひ生）

南山公園藥水谷
加茂川山莊
（電本二五〇〇）
眺望絶佳 二樂仙境
ラヂウム温泉 海川魚料理

喜樂館
二十九日より三日間 短期公開 十錢均一
日活會社超努級大劍劇 新版岩見重太郎 六卷
尾上松之助一世一代大熱演 あり日の松之助と其の岩見重太郎は天下一品見落す可からざる雄篇
トルアーイトフォキルム社提供 監督ヘンリーキング 主演リチアード・ダルマッチ
猛優 ダルマッチ 全六卷
日活會社特別超努級新劇部特作 原作櫻井忠温 監督三枝源次郎
軍神 橘中佐 十卷
嗚呼軍神!!悲壯の群の壯烈に遂に泣かしむ 忠勇無比の大映畫

東亞倶樂部
東亞キネマ直營 當る三十一日より超特別大興行
ドンファン 二十卷
雪 宛 八卷
時代劇 大 長尺
パラマウント社特作 今週の招待券は特別

マキノキネマ 中央館
二十八日封切 今春映畫界に一大センセーションを惹起すべき名作揃ひの大映畫
マキノプロダクション特作
仇討 世相 鏡 全六卷
サーカス 全八卷
間者 全拾卷

大正館
二十四日より超特別大興行
感激時代 八卷
白井權八 八卷
菊苗朝顏種子 ダリヤカンナ賣出し
京城竹添町 三宮金華園

京龍館
魔の沼 全六卷
千姫
浪花館
天野照子 京山桃子

◎ミツワ石鹸

邦人の皮膚組織を研究して、之が整容美髪に適ふを第一條件として、研究精製せる世界的優秀石鹸。

邦人の美的嗜好を基礎とせる其芳香。

家事經濟に資すべき獨自の溶解性―溶心地よく而も無駄無し―三倍以上も保つ。

然り而して常に向上進歩しつゝある優秀

◎ミツワ石鹸！

本舗 東京 ◎丸見屋商店

お知らせ
從來の此の『醫家用』の外に今度『赤箱入』ミツワ石鹸 ミツワ棒石鹸を發賣しました。價格は廿錢です。共に御愛用を願ふ

◎ミツワ石鹸 不斷の品質向上の爲に、日夜科學的研究に沒頭しつゝある主なる技術家諸氏
理學博士 小平□氏
藥學士 □□□氏
工學士 河村正喜氏
工學士 三雲次郎氏
工學士 野中正夫氏

資本金五千萬圓
社長 山口吉郎兵衛
株式會社 山口銀行
本店 大阪市東區瓦町二丁目
京城支店 京城府黃金町二丁目
支店 東京 大阪 名古屋 京都 神戸 岡山 福岡 御影 和歌山 秋田 外合計四十一ヶ所

內科 眼科 小兒科
本田病院
京城黃金町三丁目永樂町通り
院長 本田建義
京城肛門病痔疾療院
入院隨意

仁川汽船出帆
山下汽船 川崎汽船 仁川汽船
●阪神 丸 月 日
●門司、阪神 丸 月 日
●東京行 丸 月 日
●名古屋、淸水、東京 丸 月 日
●阪神 丸 月 日
協同海運株式會社 電話長八二〇、六七〇番

嶋谷汽船仁川出帆
○芝罘、天津、大連、鎭南浦
○仁川、群山、木浦、釜山、新舞、敦賀、伏木、新潟（臨時）函館、小樽、大泊、釧路、厚岸、根室
○各船共總噸數二千噸以上ノ優秀船ニシテ無線電信設置アリ
大連天津直行（大連汽船天津航路）

仁川發 ▲鮮海丸 ▲大成丸 ▲長成丸 六月十七日 五月廿六日 五月廿五日 未明
裏日本北海道樺太行（釜山 敦賀 經由）

鎭南浦發 代理店 三和町 日鮮海運出張所
▲鮮海丸 ▲大成丸 ▲長平丸 六月廿一日 五月廿九日 五月卅一日 午後

仁川發 代理店 本町 日鮮海運株式會社
▲鮮海丸 ▲大成丸 ▲長成丸 六月十二日 五月廿三日 五月廿一日 午後

嶋谷汽船株式會社 仁川出張所 仁川本町四丁目 電話五八五・六〇二・一〇八

森信汽船仁川出帆
▲江華島行 ▲延安行 ▲海州行 ▲吉里行 ▲牙山行 隔日出帆
各沿岸行貨物ハ木浦陸運部取扱 仁川府町（電話一六三番）
森信汽船株式會社

大阪商船株式會社
●關門神戸大阪行（群山木浦經由）
大信丸 六月九日
大智丸 六月十二日
山東丸 五月三十日
△第七丸 六月九日
●名古屋、淸水、東京行 甲子丸 五月卅一日
●大連行 關東丸 六月八日 前十時
●長崎、鹿兒島、三角行 關東丸 六月十四日
元山出帆 天草丸 六月九日
淸津、雄基行 釜山、門司、宇品、神戸、大阪行 昭國丸 六月二日
●淸津行連絡便利 京城驛午前十時發車、元山出帆ニ付京城ヨリ一晝夜ニテ到着
內地各港出帆主要航路
●歐洲行每月二回 ●南洋行每月一回 ●北米行每週一回 ●南米行每月一回 ●孟買行每月二回 ●南洋航路每月一回 ●濠洲行每月一回 ●亞弗利加行每月一回
京城代理店 國際運送株式會社京城支店 電話二〇七、一五九七番
大阪商船株式會社仁川支店 電話二一番
仁川代理店 仁川本町一 藤田組支店 電話七二番、一四三番

尼ヶ崎汽船 仁川出帆
●群山、木浦、阪神 秀吉丸 五月三十日
●群山、木浦、阪神 伏見丸 六月四日
●群山、木浦、阪神 赤城丸 五月廿七日
●群山、木浦、阪神 靜代丸 五月廿五日
尼崎汽船部 代理店
高杉回漕部 仁川海岸町（電話五九番）

定期航路
仁川汽船出帆
海州線 隔日出帆
仙掌線 隔日出帆
延安線 隔日出帆
舊島線
甕津線
德積線
信島線
靈興線
仁川汽船株式會社 電話（長）二〇四〇、一〇五八番

朝鮮郵船出帆
○金剛山探勝航路開始 咸北丸
元山發 長崎 元山 每日午前九時
自五月十五日至十月十六日

●濟州丸（博多行）
●釜山丸 西鮮各港經由博多行 北鮮各港經由博多行

○仁川出帆（代理店仁川）
東京行 金剛山丸 六月五日
大阪行 錦江丸 五月三十一日
長崎三角 鹿兒島行 羅南丸 六月四日
木浦行 昌原丸 六月一日
濟州行 平安丸
鎭南浦行 盛京丸 六月二日
大連行 興東丸 五月三十一日
元山出帆（代理店元山）
東京行 金剛山丸 六月七日
大阪行 錦江丸 六月二日
濟州島行 平安丸 六月一日
大阪北鮮行 昌原丸 六月三日
多島海行 仙甫丸 六月六日

○釜山出帆（取扱店大倉回漕部）
東京西鮮 金剛山丸 六月九日
大阪西鮮 錦江丸 六月四日
京城代理店 朝鮮郵船株式會社 京城南大門通リ
電話本局四一九六番
釜山支店 元山支店 仁川出張所
仁川代理店 內國通運 電話長一七九、三一〇番